明治卅九年十月廿四日第三種郵便物認可 中華郵政局掛號認為新聞紙類 大同元年九月十一日 THE SHENG CHING SHIH PAO (日刊) 星期日 第八千一百三十號 (一)

盛京時報

陰曆八月十一日
昭和七年九月十一日
發行人 佐原篤介 編輯人 菊池貞二 印刷人 東光明
發行所 奉天稠田町九番地 盛京時報社
支社 大阪堂島濱通一丁目 哈爾濱道外 大連榮町二番地 長春祝町二丁目

短評（傲霜庵）

蠻張死後之政局

昔日奉天派之黃金時代。大張之下。有隣葛效坤。不啻鐵中錚錚均為極强硬的主戰論者。助桀為虐。殺人如草。而此三人盡死於非命！天道報施。不稍或爽。可以想見矣。

已故「大元帥」之胡張。容貌如婦人。手無縛鷄之力。至蠻張則身長六尺。有華俄合璧之妻妾廿餘人。不背蠻張之名。此二人時時供給新聞材料。亦足以令人發噱。然而今也則亡。新聞界自此不免感覺多少寂寞。不知二人在九泉之下。相逢談炸彈手槍之滋味否？

聞北平各方面。對於刺張之鄭某。目為槍斃舊軍閥之義士。發起特赦運動。甚至馮玉祥閻錫山商震等新舊軍閥。亦致電營韓。要求特赦。無殊懸賞自己皓首。滑稽矛盾。莫此為甚！

若夫北方軍閥內部之動搖。與暗潮之激盪。則為外間意料之所不及。若剩張案。適其片鱗。蓋醜態畢露。惹起大動亂之日。恐不甚遠。勢將必至！

不識廬山眞面目

國際調查團秘匣中之最後報告書。現下正在印度洋上。月底或可抵麗曇湖畔矣。

聞日本政府以為於接准該報告書之後。須認眞研究。附以意見書。乃據情通告國聯。請其展緩審議時期六星期。然而中國亦將有同一之請求。夫廬山面目。以蘇軾一人之眼光。而其觀察不得相同。「橫看成嶺側成峯。遠近高低各不同。」況舉眼之容按三可主義（日本、中國、國聯三方面面子皆不可損）以觀察關係極複雜之滿洲問題乎。

要之舉眼中之滿洲問題報告書。究不得豪中日兩國青眼看待。為當然之事耳。國聯會議中之轟轟烈烈的滿洲問題。至是不整個逆轉至八個月前之舊態。則幸甚。

所謂默殺之效果

美國政府對於日本承認滿洲案。冷靜沈默。作壁上觀。或曰。美國決定默殺態度之結果也。所謂「默殺」十中八九。「默而不殺」。不啻「默認」矣。惟知其為默認而不願言默認者。姑顧而言默殺耳。

英婦人被匪綁掠

匪窟之美人。讀諸傳奇。看諸電影。不無一種浪漫趣味。倘為實際的遭逢。則固駭人聽聞。不寒而慄。

歐美婦人被椎綁擄者。在南方時有所聞。但在滿洲。則只營口普濟醫院（英人經營）納雪孃。似為嚆矢。令人不禁同情。聞駐奉英總領事向日官憲請求協力拯救。所望者。無論其為日本官憲與為滿洲國軍警。須共同合作。傾注全力為之拯救而已。若能使其安然歸來。笑談浪漫的趣聞。則豈徒個人之幸！

承認滿洲國手續 東京方面急進展

【東京九日聯合電】與承認滿洲國有關係之基本的條項、日來由外務省銳意考究立案中、頃始成案、乃於九日定例閣議席上、其內容由內田外相詳加說明求各閣僚諒解、經衆決定旋由內閣奏請、諮詢樞府、內田外相、同日午後二時半、訪樞府事務所、會見倉富平沼樞府正副議長、懇請將該案從速審議、並關於審查方法、有種種懇談、惟樞府側鑑於案關重要、擬指定審查委員、俾資付託審議、俟政府案回付、於九日中或可招開審查委員會、十二日午後或十三日、在宮中東溜大廳開臨時緊急本會議、與以審議決定、政府方面、則亦俟該案回付、即開臨時閣議、或採取將案巡迴辦法、以代閣議、對於基本的條項、各調印竣事、旋俟滿洲國側電告準備完了、□□日除向中外公表聲明書外、發表其內容、

駐意日使回國

【敦賀九日聯合電】駐意吉田大使、偕同夫人令嬡令息、於九日午前六時、由天草丸回國

永井拓相否認 林總裁辭職說

【東京九日聯合電】盛傳林滿鐵總裁實辭任聲中、永井拓相於九日向記者談話略謂今日在首相官邸歡迎兩全權會畢、由書記官長間訊此事、是否屬實、予乃答以傳聞之誤、林總裁經歷地位人物均高、可謂難得之人、曾無何等過失、總裁此次晉京、僅以應酬為目的、別無他事、至滿鐵前途之經營方針、迄未着手之今日、何能謂其人之適任與否、惟今後開始實際的工作、如有缺陷、則當為別一問題、要之辭職問題、尙在考慮之外、總裁擬由最近出帆之船、即行回任、至滿鐵理事問題、正經政府與總裁間進行妥商中、但此非緊要問題、

齋藤內閣運命 難到通常議會？

【東京八日電通電】經過臨時議會、確然表示及政府態度之政友派、宣揚齋藤內閣命運在預算編成期前後、不免倒潰閣內一部分人士、以為政友會今後採取野黨的態度對付政府、瞭如指掌、齋藤首相縱鑑於組閣宗旨、期待舉國一致之實、然其結果、殆屬絕望、此間如發生高橋藏相之進退問題齋藤首相欲引三土鐵相為後任、亦屬必然、則政友會斷然反對、使後任之詮 歸於不能實現、縱高橋藏相回復健康、可留現職、若干豫算之編成、政友會仍強要己黨之政策致招來豫算難、不能避免、即政友會夙在臨時議會布置暗網、今則以為機會已到、只[illegible]攻擊政府、政友會既對於舉國內閣樹叛旗、理當要求、黨出身閣僚脫退、拒絕與之協力、然政友會不敢出以此途、其意以使內閣自行崩潰為目標、無可諱飾、在此情勢之下、齋藤首相應取之手段、先發制人、要求政友會出身閣僚辭職、刷新內閣陣容、為與政友會斷交戰、表示在下次議會儘先宣告解散之勢、如政友會出身閣僚不同意時、結局不外演成內閣崩潰之端、致齋藤內閣陷於進退維谷、幸不免崩潰之命運、

日對報告書提出意見書 無非促國聯反省

【東京九日電通電】日本政府對於李敦報告書之意見書、決定限於六個星期內提出、於八日向聯盟通告此旨、已如昨電、查此似係出於政治的理由、即將下列各項、求聯盟最後之反省、

（一）日本政府既決於○○日許斷行承認滿洲國、縱李敦提出報告書、為我國有利之結論、聯盟對日本之正面衝突、仍有難免之勢、

（二）日本政府有鑑於此、或致脫退聯盟、胸中已有所覺悟、惟為使聯盟反省計、有與承認滿洲國同時、通告主要列國、俾資諒解我（日）所有信念之用意、

（三）對於我國政府（日本）右項之處置、主要大國側、即體察勢之所趨、不可阻止、對於我國承認滿洲國、既有所諒解、惟聯盟本之小國側、標榜純理論、始終反對、則事態竟不見正面衝突、亦未可知、大國側以為歐洲無甚關係之事件、累及聯盟、動搖基礎、尤為不可極力回避演成上項之事態、乃在日本斷行所信與聯盟面目之間、欲覓何等妥協點、傾向對日表示好意、

（四）由此以言、我國對於最後的衝突情事、務使其防止或遷延、認為外交上極有餘裕、且得機宜之作戰、於是發出此次之通告、使有關於滿洲問題之理事會及總會、遷延開會、以便聯盟傾十分反省、

聯盟側對東京所傳 報告內容空氣

【日內瓦九日電通電】據本日之東京電稱、李敦報告書內容倘日本欲將滿洲國為其保護領或合併、調查團固屬反對、歸復事變以前之狀態、亦認為不可能之事、要之該報告書、實質上對於滿洲國之存立、經十分考慮而成等旨、與聯盟有關係方面接到此訊、似有出入意外之感、他如事務局員某國人等、對於右項頗洩露其不滿意、解釋謂此等消息、恐係李敦卿訪問內田外相提示妥協案之前後所會談之內容、便依為根據而傳聞、李敦卿報告之結論、為上電所傳、不足取信云云、

南京中國銀行 白晝被搶駭聞

【南京九日聯合電】九日午前十時許、有强盜五名、襲擊本埠中國銀行、略奪十萬元逃走、

大西洋上建築「輪島案」

【柏林八日聯合電】為便利西部阿菲利加與南亞美利加間連絡飛行計、擬在大西洋上碇泊一輪船、使之整備飛行設備、以資永久的航空計畫、頃近盛傳惹起世界一大驚動、

發明節煤 航界大福音

【倫敦八日聯合電】航運界不況時、幸而發明節約煤炭之裝置、目下實驗中、據談實驗一日節約之煤炭額、達三十噸乃至十七噸、

德對美交涉 緩償戰債

【華盛頓九日電通電】照美德賠償審查委員會之判決、德國應限於九月卅日止、向美國支付美白占領地維持費、半年份金八百萬弗、商請展緩付期一節、現與美德當局進行接洽中、不日當可公式發表、

巴國竟動員 巴玻國交極端險惡

【巴拉圭國阿夫順八日電通電】巴拉圭政府、本日（八日）對于國內居住之三十三歲至四十歲之豫備軍人、下調遣命令、右項決意、係玻利非亞軍占領巴軍駐屯地之苦蘭吉亞湖地方之結果、兩國間關係殆瀕于危、

軍縮委員幹部會 九月廿一日召集

【日內瓦九日聯合電】一般國際軍縮會議議長亨達遜、依照七月二十一日軍備一般委員會所決定之軍縮決議案、決定于九月廿一日召開一般委員會幹部會、已向關係各國發出通牒、開幹部會開會後、至晚於四月以內、召開一般委員會、

日本貿易 九月上旬統計

【東京十日電通電】大藏省發表、九月上旬貿易額如下、（單位一千圓）

輸出 四三、九三一、
輸入 二九、三〇三、
計 七三、二三四、
輸出超過 一四、六二八、

東隣又傳水患 高知縣大雨

【高知九日電通電】昨夜（八日）、因高知縣豪雨、被害者如下、

死者十七名、受重傷者六名、漂失漁船一百三十隻、倒壞房屋、冲壞道路、流失橋梁等、其數無算、

本庄將軍 謁參謀總長

【東京九日電通電】本庄將軍等凱旋將軍、于昨日（八日）午后、奏上軍事報告、閑院參謀長宮、賜優渥辭、

天氣豫報

北東風 晴
九月十一日
十日之溫度
平均 一八度七
最高 二七度八
最低 一二度四

欲聯絡留聲機業者

本處有日本優秀唱片製作所擬在滿州計劃發展欲與忠誠的商人提攜如有希望者可通知（本報社內日電話二〇二二號或滿電話四一六八號）即派代表到貴處面議一切

星浦避暑最適 寓室美房費低 招待殷勤周到 華客特別歡迎
大連郊外 滿鐵直營 星個浦大和旅館

奉山鐵路管理局啓事

為聲明事茲有營口永世街商號正興源保得王慶恩承租本路營口葦塘地畝拖欠租金現大洋九百二十三元八角三分至前民二十年十月二十日交清承還保條一紙於事變遺失此項保條無論落於國內國外任何人之手一律作廢特此登報聲明

奉山鐵路管理局車務處廣告

為廣告事查各商號為招徠營業起見於本路沿線及各站內揭示廣告者為數甚夥惟以紛然龐雜漫無限制殊屬有礙路務本路現為整飭起見特制定本路沿線及站內揭示廣告規則自九月一日起實行欲知詳細請就近詢問各站站長或到本處營業課接洽便知有已在本路揭示之廣告欲存在者須自本年九月一日起照章繳費倘截至九月十五日止尙未繳費者即將廣告予以撤除恐未週知特此廣告

謹啓者

故滿洲國國務院宣撫員本會曁地派遣職員渡部充男范德修兩氏於黑龍江省安達站駐在工作中八月二十九日被匪賊之襲擊而殉職該氏等生前有關係諸彥及親屬等務乞參加為荷

葬儀定於九月十一日午後三時在本會廣場依佛式舉行特此謹告

大同元年九月八日
奉天商埠地三經路九緯路
滿洲國協和會謹啓

洮昂齊克鐵路工程局標購機務材料廣告

本路標購機務用薪油機車配件客車配件貨車配件守車配件制動五金雜品色彩電氣木材工具等十二項如有願承辦者可向本局材料股領取標單及招標簡章購料則例定于本年十月十五日上午十時在洮南本局當衆開標投標商家於開標時須繳投標押款現洋三百元中標即作承辦押款未中者于該標解決後如數發還特此佈告

大同元年八月 日

蛔蟲竊盜小虎氣力

嬰孩自己藥片治之愈幷使之壯健

天津南大道復茂盛布廠主任楊君寶亭之公子名小虎者身體甚壞近服嬰孩自己藥片而抵康強楊君來書述其經過如下「豚兒小虎年七歲幼時缺乳饌食無度遂患疳症面黃腹脹口臭黑食不消化睡必數啼諸藥無効乃試投嬰孩自己藥片翌日即下蛔蟲數條口臭漸退腹亦縮小眠睡有時續服未幾百病消滅現今身體壯健大非昔比矣此藥片誠家庭不可不備之良藥也」嬰孩自己藥片係調和小兒腸胃之專藥各藥房均有出售或直向上海江西路四五一號韋廉士醫生藥局函購每瓶七角六瓶三元五角郵費在內

商標 冊

耑治痢疾腹痛胃氣腸癀靈藥

健胃固腸丸

本藥專治紅白痢疾霍亂痧疫過食過飲消化不良中暑冷寢時候瘴氣腹痛下痢等症

胃弱之人每食後服用五六丸則補助消化且能豫防一切痢疾

◎近有無恥之徒假冒本堂商標魚目混珠賜顧貴客請認明本肆庶不致悞

藥價 貳拾錢・參拾錢 五拾錢・壹圓 貳圓・參圓 五圓・拾圓

發售處 大阪市東區伏見町 合資會社 谷回春堂大藥房
總經理 大連市 寶藥株式會社

經售處
奉天 井上誠昌堂 同 佐藤廣濟堂 同 大德生藥房 同 歐美藥房 同 五洲藥房 同 中西藥房 同 文雅啓藥房 同 永年西藥房 同 同仁醫院 同 中國藥房 遼陽 義和堂藥房 同 東英藥房 同 興華藥房 同 天福藥房 同 大和興藥房 同 成春堂藥房
遼陽 永春藥房 同 榮德堂藥房 鐵嶺 義和堂藥房 同 福壽藥房 同 濟民仁術藥房 同 和發久藥房 同 仁濟醫院 同 宏壽藥房 撫順 大東藥房 同 濟生堂藥房 同 望月好濟堂 鞍山 同仁堂藥房 同 荒尾藥房 四平街 和發瑞藥房 同 回生堂藥房 開原 東亞藥房
開原 世界藥房 通化縣 積盛興藥房 本溪湖 多久島藥房 安東縣 井上誠昌堂 同 一木藥房 同 福興堂藥房 同 瑞祥堂藥房 同 東益增達藥房 鄭家屯 東英藥房 同 和發義藥房 大連 井上誠昌堂 同 東瀛藥房 同 華泰藥房 同 華西藥房 同 回春藥房 同 德記藥房
大連 同記藥房 同 康德記藥房 同 華美藥房 同 回春堂藥房 同 德興藥房 同 志義成藥房 同 廣生堂藥房 同 天和藥房 同 中興藥房 同 同德藥房 同 衛生藥房 同 德生堂藥房 長春 中西藥房 同 錦和慶藥房 同 泰祥藥房 同 福華西藥房
長春 德長源藥房 同 大和堂藥房 哈爾濱 長壽堂藥房 同 井上商行 同 寰球藥房 同 泰華西藥房 同 中西藥房 同 寶安藥房 同 衛生藥房 同 福壽藥房 同 泰東藥房 同 東北藥房 同 世界藥房 同 廣濟藥房 同 和發魁藥房

省垣治安鞏如盤石 萬民儘堪高枕可也

日來胡匪跳梁、竟至犯及省垣近郊、當經城內警保軍隊聯合擊勦四散、現正積極派隊出動進擊中、連日據各方探報、匪徒業經逃距省垣百有餘里以外、滇奉天省警務廳及市政公署並瀋陽警察廳、聯合告諭市民、此次匪徒騷擾及布置省防之現狀、特于十日布告云、

爲佈告事、查邇來胡匪跳梁擾及近郊、竟犯大南邊門大東區暨瀋海站等處、俱經即時痛剿、歛跡遠逝、惟市民不明眞像、心懷疑懼、妄聽謠傳、自相驚擾、本廳署廳有維持治安之責、與商民關係最切、用將此次匪擾實情、及迭援各處情報內容、剴切佈告、俾衆週知、查此項匪徒不過三四小股、其中最大之股、亦不過二三百人、[illegible]槍械彈藥缺乏、以烏合之衆、希圖來城搶掠、一經我軍痛擊、即如鳥獸四散、不惟未逢其擾亂、適足以自速其滅亡、至現在市區以外、暫壕壁壘、電網迴環、防務周密、佈置森嚴、加以保安隊警察隊猜安游擊隊暨警備司令部屬馬步砲各隊、兵力甚厚、晝夜梭巡分途追捕、此外友邦尚有陸空兩軍、重兵駐城協助、行跳梁小醜、指日肅清、省垣治安、鞏如磐石、至於市區以內、並由警察組織搜查偵緝各隊、舉凡旅店妓館、暨一切雜亂處所不分晝夜、隨時嚴密糾查、宅無疏虞、萬民儘堪高枕、仰我市民、其各樂業安居、愼勿庸人自擾、倘有無知之徒、妄佈流言、希圖不軌、一經査獲、定照戒嚴時期、以軍法從事、決不姑寬、爲此合行佈告市民一體知照切切此佈、

秋禾割倒後 三省聯剿

據聞奉吉黑三省當局、現經於各地胡匪猖獗、雖經痛擊、但此剿彼竄、終難收肅清之效、茲擬俟秋禾割倒後、由三省軍警聯絡、不分珍域、大舉痛剿、以軍地方之安寧云、

劉旅長 抗拒誘惑

張學良極力勸誘滿洲國內各地匪賊、使之抗抗滿日、世人所知、至頃學良企圖懷柔滿洲國正規軍、已于一日派其密使赴駐双城堡之滿洲國正規軍劉旅長、以對將兵每人撥給五十元爲好餌、極力慫恿反滿、惟竟不爲劉旅長所容許云、

令澈查戶口確數

奉天警務廳長三谷清、頃通令各縣警務局、略謂查各縣戶口、前雖調查呈報、而近數月遷移變動、在所不免、核與前報表册確數未能相符、仰再澈查詳報、以憑考核云、

唐聚五部兵匪 分派軋轢

東邊匪賊唐聚五部、現分爲穩健急進兩派、互相軋轢、孫秀岩徐達三等屬於穩健派、主張維持現狀、然以王鳳閣爲首領之急進派、主張擴及其他地方、增加勢力、至唐雖力策調停、惟兩派反目殊甚、似不易奏功、倘兩派衝突、則以有實力之急進派、定可占勝、唐現陷於不得不傾於急進派之地步云、

鄧匪放還人票

襲擊岫岩城之匪首鄧鐵梅部

新京東京間 直通電話伊邇

關於縮短日滿兩國間通信、日遞信省向來鋭意研究、至頃發見接合無線電話與電話線之新器機、因之下關釜山間可能通話、決定自十月初旬起、開始下關京城間直通電話、由是新京東京間直通電話之開通、爲期不遠、蓋渡海洋一百海里之通話世界實向來所未有者也、

那兒？你

寬甸發現大股匪團

八日晨、在東邊寬甸縣太平哨、發現匪賊九百人、日軍越境部隊及往進擊、與該匪團交戰二小時後、斃匪一百餘人而擊退之、是役也、日軍戰死一人、負傷兩人云、

法部二次催解 奉省司法經費

奉天高等法院、頃又接到司法部訓令云、爲令遵事、查奉省各級院廳司法經費、每月按照預算書、由部支付以來、一切法收、亦應一律從速解京、以符前令、最近仍有未遵送到部長此以往殊屬非是、俟後凡一切收入司法經費、須按月滙解來部、不得稽延、是爲切要此令、閱于院長奉此後、即行通令各縣地方法院、一體遵照辦理云、

馬煜珊率部 投降日軍

東鐵東部線寧安附近之匪首馬煜珊、率部七百人、已於八日在駐寧日軍依田□團寧安縣長憲兵隊長等會同之下、舉行歸順式云、

張家義勇軍所謂 抗日戰爭要略

張家義勇軍總指揮王以哲、督勵部下、極力抗日、迭誌本報最近王編著「抗日戰爭要略」之小册子、分配各地義勇軍、以便應用、該書要略「總論欄內揭載…題爲警告熱遼將士…」以去秋九一八事變時、自己胆怯無能、弄巧妙之言詞、掩飾辯護後乃記載各軍區代表在北平會議所決定之抗日戰爭要略分送於各義勇軍將士、俾資實行秘密工作云、至分條欄記載如次、

（一）義勇軍將領及指揮者、須限於現職軍人、或有軍事的常識、日曾任軍職者、

（二）義勇軍工作、須守嚴密、以防華人漢奸向日人報告、

（三）義勇軍將領及指揮者、須以秘密政治作手段、誘導東北民衆、以進行抗日工作、

（四）義勇軍以破壞工作爲重要工作、鐵路、發電所、電信、電話、及其他建築物、無論公私、一律破壞、以妨害日人之交通通信、同時使東北民衆疲弊、親自指導、進而加入義勇軍、

（五）義勇軍在平日不可聚集於一處、須留意避人眼目、

（六）義勇軍平時須分班實行軍事訓練、以期與日軍戰鬪時不致失敗、

（七）義勇軍之通信、須嚴守秘密、

（八）義勇軍 須準備火藥爆竹、與日軍戰鬪時、除正面衝突之場合外、不許發射子彈、以節省彈藥、

（九）義勇軍實行攻擊時須擇晚間、緣日軍飛機、於夜間不能投擲炸彈、故須避日軍飛機

（十）義勇軍作戰、須分爲小班行動、

（十一）義勇軍對日軍作戰不利時、暫時退却、

（十二）義勇軍襲擊火車時、須一律搶劫財物、

（十三）義勇軍 無論平戰兩時、須奪取人票、以金品爲交換、

（十四）義勇軍歡迎土匪之合派、

（十五）對於不會操槍者、不可貸以槍枝、以防消費子彈、

（十六）甲處義勇軍、倘若失敗、則乙處義勇軍須立起挑戰、使日軍苦於應戰、

（十七）與日軍不可不戰鬪之時、須以決死的覺悟、從事戰鬪、

（十八）捕獲日人時 須以薪木焚燒、或活埋、不可槍決、浪耗子彈、

（十九）殺害 右項以外之人時、亦須均照右項主旨、勿事槍決、

（二十）義勇軍之給養、須由各該地方人民供給、倘若不應時、設法處置、

一師請欵建築 學生遷移地址

小南關省立第一師範學校、因樓房年久失修、恐有坍塌之虞、呈請教育廳、撥給經費擬重修建、該校學生、擬遷移於東關小河沿同澤學校舊址、至該校附屬小學校、則移於南關玉皇閣成地中學舊址、約於下月即可實行云、

大通支綫刼車 全車乘客無一倖免

奉山路大通支綫于九日午後二時、由大虎山站開向彰武縣之第二二二次旅客列車、行至新立屯地方之三十家子時、該地軌道因被匪帮拆毁、列車行經該地時、即被顛覆、計機車一、三等客車一、脫軌、是時潛伏用禾中之匪帮、即時出動包圍搜索、乘客財物計全車內乘客無一倖免者、搶畢呼哨逃去、及彰武各站接警、派軍救援時、匪早無踪、內中旅客受輕傷者頗多、機車司爐即死一名云、

邊遠地方機關 酌量裁併

省長臧式毅、近爲節省經費計、特與民政廳長趙夢南計議擬將邊遠縣分地方機關、酌量裁併、以一事權、而節經費、

令各縣協緝逃兵

奉天省公署、頃據奉天省警備司令部呈稱、職部衛隊團通信班第一組一等兵田德勝、奉天省淸源縣人、年二十三歲、忽然乘隙潛逃、深恐該兵在外滋生事端、理合繕具面貌書、備文報請轉飭所屬協緝等情、該署即於昨檢同面貌、通令各縣一體協緝、務獲解究云、

王樹常于學忠 離張空氣騰高

平津各地定國軍、相互聯合驅逐張學良一節、已見報端、頃又據消息、平津衛戍司令王樹常、河北主席于學忠、調缺後因軍餉關係、多不滿意於張學良、因之王于漸形離張、暗中聯閻近韓以資乘機倒張云、

瀋水小新聞

發現人頭

城北蘇牛圈子村農民齊某、於九日早進城辦事、歸時行抵該村東首、見一蒲包、血痕淋漓、用足踢開視之、則一二十許之人頭、頭蓄長髮、鮮血已乾、齊某大驚、遂報警所核辦云、

驅逐逆子

大北關下頭、住有李姓孀婦年五十餘歲、稍有積蓄、有一子、年廿餘歲、因不事正業、每日與一般浮蕩子弟、薛花問柳、無所不至、將家中什物賣出一半、其母約束不聽、仍然如故、其母將族弟找來、幫同將逆子逐驅、不准歸家云、

電車附彩

奉天市電車廠、現爲紀念建國起見、特規定自九月十四日至十一月十三日凡座客購車票一枚、即附購有號碼之彩券一枚、翌日午間開彩、得中者贈與該廠特製之紀念時表一只、憑彩券領取云、

馬車拐包

小西門裡石頭市胡同、住戶田某、于九日携帶衣包、僱乘一五二二號馬車、赴大西關辦事、下車時將衣包忘在車上、迨田某覺悟、車已去遠、乃報警查緝一五二二號馬車、索還衣包云、

有子若無

小東關王宅胡同、住戶吳金氏、守孀多年、現年四十餘歲有一子、名音科、年二十許、不務正業、於日前竟將其母逐出門外、吳氏於十日上午在大街啼哭、述說已往之事、圍觀者莫不嘆息云、

小販投河

小東關天齊廟前、住戶方福元、做小本商業、近因營業不佳、賠累不堪、方某以無生活之路、遂於九日下午、投於東邊門外新開河內尋死云、

毆傷乞丐

十日上午八時許、小東關五聖觀胡同口、有一老嫗、沿街乞討、竟與一賣地瓜者大起衝突、該售地瓜者、將老嫗打傷頭部、後經巡警將二人帶往分所核辦云、

主僕戀愛

大南關富紳之女、忽於日前失踪、遍尋未得、其家素僱青年厨役周某、時常與女接近、形跡可疑、該富紳遂疑其女被周藏起、乃擬控官究辦、不意周某聞訊、即當晚間逃去云、

討債衝突

大西關熱鬧街南胡同、住有劉寶山者、向務小本經營、於九日下午三時、往附近劉姓討債、言語失和、先行口角、繼竟大起衝突、經人勸解各不相下、双方乃往警所理論云、

駐錦日軍痛勦 洪家溝之匪團

【錦州九日電】錦州西方洪家溝發現多數匪賊、又第四路義勇軍司令所率有力部隊、由水泉出發、向錦西前進、駐錦日軍于九日晨、經連山出動於洪家溝、與飛機協力、猛攻該匪團、乃擊退之、是役也、日軍飛機一架、中賊彈不時降落於紅螺峴東北方、惟搭乘者則無恙云、

醫師公會職員 選擧無形延期

本城醫士公會爲召開選擧大會計、曾經發邀各機關團體暨新聞界蒞會參觀、茲該會原定十日開會選擧、旋因閻傳紱市長公出、致未果行、現該會已將會期無形中延期云、

便衣警稽查各處

瀋陽警察廳長齊恩銘、以省防關卡有警察及保安隊等担任而各署便衣警、亦應負稽查之責、乃飭各署便衣警在各處偵探查緝云、

軍犬隊訓練完成後 即加入勦匪工作

靖安遊擊隊、添編軍犬隊、已誌本報、茲悉該項軍犬隊、由和田隊長、聘請日獨立守備隊軍犬隊長責志大尉、負責指導訓練、一俟訓練完成、即加入各地剿匪工作云、

半夜兩搶案

夥匪襲鹿鳴春 姜司令之副官被殺 東關匪犯即時緝捕

十日午前一時許、警察第八署大馬路分駐所境內鹿鳴春飯莊、突由後牆跳進胡匪六人、一穿毛藍大褂、一頭戴禮帽、一頭包花手巾、餘者均光頭、各持手槍暨電棒、操本地口音、跳入院後、該飯莊之更夫王玉福、即經發覺、當擬呼援、旋經匪衆將其綁上、迫令不准聲張、隨廹其引導至櫃房、該執事人王西園、同客人林德春、正在熟睡之際、突被驚醒、該客人林德春、係局姜全我司令部下之副官、當擬抗拒之、不意爲匪所覺、即時發槍射擊、射中腰部倒地、而王西園亦被擊傷腿部、不能動轉、匪等當將櫃存現大洋五百元、悉數搶去、搶畢仍由後牆跳出逃走、更夫及將該號人等呼醒、報告警察後、匪人早已遠颺、當將受傷人抬往南滿醫院救治、該客人林德春因腰部貫通、延至十日晨七時許因傷重斃命云、

又大東門外警察第二署管界果炸胡同門牌八十一號、住戶李浩武家、突於十日晨三時許竄入屋內匪人二名、進屋後、持槍威逼、搜尋財物、計搶去灰毛繩絨衣一件、洋服背心一件、金鐲一付、小金牌一個、包金牌二個、銀牌一個、銀手鐲一付、包金手鐲一付、金手鐲一個、小金鈕子一付、搶畢、於五時許逃走、當經報告警察、經即全體動員、搜查結果、當在該署界內鐵道分所界內抓獲徐某及張某二人、並由該二人之住室搜出多數贓品、及十音手槍一支、子彈卅四粒、經傳失主李浩武對質、結果供認强搶不諱云、

死而復生 檢驗官空跑一蹚

北市場分所管界住戶潘澤林、因素有煙癮、經其家人解勸、乃行戒吸、致染痾疾、延至九日晨、忽然氣絕、家人除辦喪事外、並派人到該管分所報告、請轉請地方法院、派員檢驗、迨法院檢察廳、派員至該管分所、而潘某家人、派人到分所報稱、死者忽然復生、該廳員及分所、均爲驚異、即至潘姓家、見該死者潘某、還有呼吸之聲、並能言語、問其死後經過、據稱祇有昏迷、呼吸十分費力、不知其死云云、該所員所長等、乃告別而返云

瀋錦模範縣 日內即可施行

關于瀋陽、錦縣之模範縣、已業誌本報、茲聞該模範縣、由省公署民政廳、派員分赴該兩縣、從事調查、以作施行之準備、該項模範縣、已在積極籌備中、日內即可施行云、

電車廠八月收入

奉天市電車廠、八月份營業收入、現經該廠統計、共收入國幣一萬三千五百五十餘元、已由該廠廠長赤松氏呈報市政公署備案云、

市署檢查瓜果

市政公署爲防疫起見、曾派檢查員張國棟、檢查東關老瓜行地方之瓜果、頃據報告瓜行之西瓜香瓜、行將售盡、瓜販只有五家、尚無腐爛及未成熟情事、菓木行鮮菓正多、經逐家檢査、其腐爛者已飭其檢出不准售賣云、

靠天帮 死灰復燃

海城縣界前者起有大帮胡匪襲擊縣城、曾經軍警鄉團聯防剿捕、擊散已久、頃得消息、當局現又據海城縣長電告、匪首靠天部死灰復燃、嘯聚匪幫一二百人、槍械子彈甚齊、捲土重來、襲擊城東廿餘村、形勢危急、當局得報後、即電該縣酌量派警察、鄉團赴速聯防馳往重剿云、

王司令來省

遼河地區警備司令、王殿忠、現因防務要公、須向省當局及省警備司令部稟商、于前日來奉、當即分謁各處、日內即回營口防地云、

廣播無線 RADIO

奉天放送局（ZILY）
波長三三三米突
十一日午後四時起
一、唱盤
一、演說 政治家應有的修養 市政公署閻達生
一、演說 思同志范德修之殉職 協和會胡耀光
一、演藝 改良拾黃金 白亞君
一、氣象 奉天觀測所
一、新聞 遼寧通信社
一、新聞 自五時二十分起 語朝鮮

張學良 軍費缺乏 發行愛國証券

昨據關內來人云、張學良現因軍費缺乏之故、特發軍用愛國証券、發給軍人、計中將階級三十元、少將二十元、上尉三元、少尉一元、該項愛國証券、不但發給直轄部隊、即宋哲元、孫殿英、商震等各雜牌軍、亦一律發給云、

警部後方醫院 暫設軍處院內

奉天省警備司令部、已在督軍署街、前軍法處院內、暫行設立、現已開始辦公、聞前方傷兵、及各旅病兵、均送至該後方醫院診治云、

童子團講習會 十日開幕十五日終了

【長春專訊】 滿洲國童子團講習會、定自十日起開始、迭誌本報、茲者該會講師日本少年團聯盟參事米本卯吉、主事瀧谷泰造、指導員戶田和夫等一行、已于八日蒞京、下榻大和旅館、往訪文教部協議、決定講習日程、即十日午后一時舉行開會式、早一日至十五日開講習、演題爲童子團教育之目的、童子團訓練法、童子團教育與學校、童子團之組織、童子團之指導者等、此外亦實行實地指導、尚聘日本少年團理事長伯爵二荒芳德、亦當于十三日夜經大連蒞長春、十四日出席該會演講、午后觀見執政及國務總理、十九日歷訪滿洲國要人、午后在長春高等女學校演講、于十六日早車離長赴奉天、出席於該地之講習會其來滿目的、在於獎勵滿洲國童子團之國際的發展、使滿洲國官民眞正的認識童子團、並藉童子團之精神以謀日滿兩國人之親善融和云、

交通部考核 各路收入

交通部茲爲考核各路每月收入數目比較起見、頃特通令各路局、將每月運輸費若干、旅客費若干、分別列表報部、以資考核云、

令各縣重開 秋防會議

省署現因各縣胡匪迭起、擾亂地方、現爲鞏固秋防特於九日通令各縣長、一律於日內召開秋防市安會議、討論重佈防務辦法云、

行市 十日

條銀標金

倫敦銀塊現行	近卯	一八片一六分一
仝	遠卯	一八片一六分三
紐約銀塊現行		二八仙八分一
孟買銀塊現行		五六留比一六分七

上海標金

	午前	午後
開行	七一五、五	……
下市	七二一、六	……
大價	七二五、八	……
小價	七一三、五	……

中外匯兌

英美滙兌		三弗四九仙〇分〇
美日滙兌		三四弗三五仙
美國上海滙		三弗八分一
上海東滙	賣	七六兩〇分〇
	買	七六兩二分一
上海美滙	賣	三弗〇分〇
	買	三弗八分一
上海英滙	賣	一先九片八分三
	買	一先九片一六分三

各地錢鈔

奉天城內滙兌	……
現洋票滙上海	〇、九九七
現洋票滙中銀	〇、六九八
金票滙中銀	〇、七七一
現洋票滙天津	〇、九九八
大連滙上海	七五兩〇五〇 七五兩〇七五 七五兩〇〇〇 兩
大連滙烟台	七二兩六〇〇 兩 兩 兩
營口滙上海	兩
安東滙上海	九九〇兩五〇

奉天 日站金票對現洋

	午前	午後
開行	一二二、一〇	一〇九、八〇
下市	一二〇、三〇	一二〇、五〇
大價	一二二、三〇	一二〇、七〇
小價	一〇九、八〇	一〇九、二〇
妥數	三五一萬五千	一〇五萬

●同現洋對金票現行

九點	八八、五〇	一點	九一、〇〇
十點	八九、四〇	二點	九〇、六〇
十一點	九〇、五〇	三點	九〇、五〇

●鈔票對現洋票

開行	……
大價	……
小價	……
妥數	……

●仝現

九點	一〇八、〇〇	一〇七、八〇
十點	一〇八、〇〇	一〇七、八〇
十一點	……	一〇七、七〇

●城內錢鈔

現大洋換奉小洋	六〇、〇〇
金票換現大洋	〇、九〇六
鈔票換大洋	一、〇一六
哈大洋換現大洋	〇、八〇〇
天津中交票換現洋	一、〇〇〇

大連 鈔票對金票（午後市）

	近卯	遠卯
開行	九六、一五	九六、六〇
下市	……	……
大價	……	……
小價	……	……
妥數	……	……

●同現行（午前）（午後）

九點	九六、〇〇	一點	九七、七〇
十點	九六、三〇	二點	……
十一點	……	三點	……

●鈔票對小洋錢現行 ……
●現洋對小洋錢現行 ……

安東 鎮平銀對金票

	午前	午後
近卯開	一三九二、一	一三〇九、〇
又下市	……	……
遠卯市	一三九五、〇	一三一四、〇
又下市	……	……

開原 金票對現洋票

	午前	午後
近卯開	……	……
又下市	……	……
遠卯開	……	……
又下市	……	……
妥市	……	……

●同現行

九點	八九、〇〇	一點	九一、二〇
十點	八九、二〇	二點	九〇、五〇
十一點	九〇、八〇	三點	九〇、五〇

長春 金票對現大洋票現行 ……
●鈔票對哈大洋票現行 ……
●金票對吉官帖現行 ……

哈埠 哈大洋票對金票現行

	午前		午後
十時	[illegible]	二時	……
十一時	……	三時	……

營口 金票對爐銀現行 ……
●鈔票對鬻銀現行 ……
●爐銀對奉票現行 ……

各地豆糧

奉天 日站大豆百斤大洋價 午前開行 午後開行

	午前	午後
九月	……	……
十月	……	……
十一月	……	……
十二月	……	……
妥數	……	……

●同午後開行 下午下市

九月	……
十月	……
十一月	……
十二月	……
一月	……

●期米（滿取）（一包、金票價） 特等 一等

	特等	一等
月日	……	……
月日	……	……
月日	……	……

●城內豆糧市

大豆	一、三六	稻子	一、一〇
豆餅	一、六五	大麥	〇、五〇
豆油	三、〇〇	小麥	一、四〇
白小豆	一、六五	高粱	〇、七五
紅小豆	一、五五	包米	一、〇〇
花小豆	一、四五	粳米	二、三五
吉豆	二、四〇	元米	一、四〇
合豆	一、〇〇	小米	一、六〇
青豆	一、一〇	江米	二、二〇
麻豆	一、四〇	勝米	一、五〇
碗豆	一、〇〇	稻米	二、六〇
粳子	〇、八〇	糜米	一、三〇
谷子	〇、七〇	林米	一、一〇
麥子	〇、四五	芝麻	三、六〇
糜子	〇、七〇		

大連 大豆（百斤鈔票價）

	午前開行	午後開行
現帶袋	五、八五	五、七二
不帶袋	……	……
九月底	五、七五	五、六七
十月底	五、六九	五、六四
十一月底	五、五二	五、四二
十二月底	五、五二	五、四一
一月底	五、五三	五、四三

●豆餅（壹塊鈔票價）

	午前（開行）	午後（開行）
現行	一、七〇五	一、七〇〇
九月半	一、七一〇	……
十月半	一、七一五	……
十一月半	……	……
十二月半	……	……
一月半	……	……

●豆油（壹箱鈔票價）

	午前（開行）	午後（開行）
現行	一六、〇五	……
八月半	一六、〇五	……
十月半	……	……

●高粱（百斤·票價）

	午前（開行）	午後（開行）
現行	二、四八	……
九月底	二、四二	二、四三
十月底	二、五三	二、五一

開原 （大豆壹斗現洋價）

	午前開行	午後開行
十月半	……	……
十一月半	……	……
十二月半	……	……

●高粮（仝上） 午前（開行） 午後（開行）

	午前	午後
十月半	……	……
十一月半	……	……
十二月半	……	……

四平街 （大豆壹斗現洋價）

	午前開行	午後開行
十月半	……	……
十一月半	……	……
十二月半	……	……
一月半	……	……

●高粱（仝上） 午前（開行） 午後（開行）

	午前	午後
十月半	……	……
十一月半	……	……
十二月半	……	……
一月半	……	……

公主嶺 大豆（一斗現洋價）

	午前（開行）	午後開行
十月半	……	……
十一月半	……	……
十二月半	……	……

●高粱（仝上） 午前（開行） 午後（開行）

	午前	午後
十月半	……	……
十一月半	……	……
十二月半	……	……

長春 大豆（一石鈔票價）

	午前開行	午後（開行）
十月半	……	……
十一月半	……	……
十二月半	……	……

●高粱（一石鈔票價） 午前（開行） 午後（開行）

	午前	午後
十月半	……	……
十一月半	……	……
十二月半	……	……

哈埠 大豆（甬特哈洋價）

	午前開行	午後開行
十月半	一、三一〇	……
十一月半	一、三〇〇	……
十二月半	一、二一〇	……

●小麥（仝上）

	午前（開行）	午後（開行）
十月半	一、六五〇	……
十一月半	一、六九五	……
十二月半	一、五一〇	……

國外商品

●美國棉花 一圓〇〇錢（漲）

十月卯	八、〇五	……
十二月卯	八、二一	……
一月卯	八、三〇	……
三月卯	八、四二	……
五月卯	八、五四	……
七月卯	八、六二	……
現行	八、一〇	……

●印度綿花 六圓〇〇錢（漲）
羅吉印三三四留比分
謀拉印三二〇留比分
高魯印一九七留比分

●大阪期綿線行（臺棚金票價）

	午前（開行）	午後（開行）
九月底	一六四、八〇	一六五、二〇
十月底	一六四、二〇	一六七、一〇
十一月底	一六六、九〇	一六八、六〇
十二月底	一六八、六〇	一七〇、五〇
一月底	一七一、二〇	一七四、五〇
二月底	一七五、〇〇	一七六、九〇
三月底	……	一七八、九〇

●大阪綿布錢現行

龍C	七、一〇	鵝島	六、九〇
軍人	六、六〇	福助	一六五、〇〇
顏細	四、四〇	扇面	一七〇、〇〇
日羊	……		

●神戶豆餅

九月底	……	……
十月底	……	……

主要發 鹹魚·鮮魚·乾魚 … 大連市三河町廿七番地 … 招募

全國工商會議議案

濱江市商會提案
全市將僅賸頹垣 官府亟須施救濟

爲提議事查哈爾濱洪水爲災濱江市區域尤爲奇重八月七日晨間江堤潰決大水滾滾而來未及一小時全市皆被水淹浸深處達一丈三四尺淺處亦二三尺無水之地僅數小街而已彼時商民紛紛逃避死傷衆多糧石貨物損失無算不論貧富盡成災民觸目痛心慘不忍覩現雖經我滿洲官府方面及各慈善機關設法救濟然亦不過暫維目前將來江水落後若非經官府方面特別予以計畫則濱江全市從此即頹垣敗瓦一片荒涼矣茲就敝會所見擧其最關重要者略陳如次敬希公決採擇呈請施行

一、濱江市牌照正稅及各項附加雜捐房捐類名目繁多四五年前市面殷繁商民擔負雖重尚能免强輸將自民國十八年以後屢遭變故經濟遂漸衰落商民生計日見艱難迄至現在已入病態不料又遭此次非常洪水災情重大流離失所若非將各項捐稅一律免除寬限數年之期予商民以將來長好希望則今冬明春恐商民紛向他處謀生濱江即成爲廢市此應請豁免各項正雜捐稅以資救濟者一也

一、濱江市警餉一端經費年需卅萬元因前五六年市面逐漸發達警欵亦逐次增加現在每年商會即擔任十五萬元之多由各商按期攤納轉送公安局支用經此次大水商家被淹損失糧貨無數荒閉有將來不知凡幾即存在者亦賠累過甚此項警欵更由何家催收况年餘以來因荒商衆多收數月不足額警餉已虧十萬餘元皆由商會息借墊付此後商會借亦無門攤更不易而警察關係公安一日不可缺少此應請籌劃妥善辦法以資救濟者二也

一、中央銀行國字吉字江字業字各支行及中國交通兩行在哈素有票權江市商民行使年久中央銀行四支行在各商家貸欵頗多數年以來商業凋敝十有九賠即有減利息免付期歸本之必要茲遭此百年未有之浩劫各商叫苦連天若復令代息歸本即將其所有亦難抵償雖連環擔保然家家虧累實亦莫可如何故必須將利息完全免除限以五年淸還原本然後可以蘇商困而免荒閉又濱市實北滿商業之中樞必須力加維護始能保持原狀於不墜對於就有貸戶既須免除利息緩期歸本對於稍有力量素無貸欵各商現既因水災賠累亦應由各支行分別接濟減免請息俾免自動歇業向他處遷徙此應請四支行免息貸欵以資救濟者三也

一、濱市洪水退落極遲不定何時始能全退所有被水淹沒之房屋一經水退倒塌損壞自屬當然各商修補未必盡有此力若聽其頹廢則全市荒涼未免可惜此應實際調查若干戶若干間由四支行分別酌貸即以房屋作抵押免納利息限期歸本此應請接濟修房欵項以資救濟者四也

一、查濱江在三十年前本屬一片泥窪爲俄役經營哈爾濱廢棄區中國人漸聚於此初不過僅佔正陽頭道街十字街一帶歷年稍久逐漸向東發展江堤係商民以人力用舊方法多年經營逐漸修築而成計長一千餘丈石堤長六百餘丈爲土堤方口爲藉此可以保安然實際則商民力竭而堤工未佳經此次大水漫堤二尺以上奔流打擊冲壞之處在在皆是若非於今秋或明春趕加修築則現有資產者皆將攜而他移而欲來投資者益皆裹足不至則繁華之市瞬成廢墟似應請中央聘請專家用科學方法測量計劃籌撥巨欵另加修築或是就原有石堤加深加高加厚務使無論如何水大絕無浸潰之虞則全市安全可保繁榮恢復可期此應請撥欵修堤以資救濟者五也

一、查此次大水以後哈埠衣食住完全無着之災民達數萬之多現雖經官廳力加賑濟然終屬臨時救濟辦法此項災民或籍隸吉奉或原寓商埠素非皆有職業若均聽其久留哈埠則賑濟力窮安插無術此中良莠不齊難免有饑寒所迫走險爲非之事於大局安寧不無影響似應呈請中央分請東鐵南滿並飭下國有各鐵路准予免費運送對於災民開一線生路即全市亦聽其分投各處自求生活則不特因無失業游民而得保安寧此應請免費運送災民以資救濟者六也

以上各案維護濱市即所以維護北滿亦即維護國家是否有當敬候本一得之愚請大會公決採擇呈請施行

東特商聯會提案
東路宜減輕運費 固定運金折合率

鐵路所負之使命在便利地方交通發展工商經濟東路縱貫吉江兩省又當歐亞孔道所負前項之使命更大乃夷考其實地方工商業者每苦無利用鐵路之機會是東路並不能盡其應負之使命推求其故一由於歐戰以後東路之運費迭經改訂其高昂之程度遠超過世界所有鐵路之上一由於東路運費以金幣爲本位而我之工商業者則以銀幣爲本位金銀差價之折合並不能固定而不變就前者言運費既高物價自然受其影響亦因之而高消費者限於經濟力相率而減少其消費量工固不得充分以製造商亦不敢盡量以販運社會經濟力安所望而即於發展就後者言運金折合變動靡常工商業者不能依預定之方針爲經濟之運用徼倖者冒險以試愼重者故步自封工商業之運命不問而可以預卜數年來當地人士迭經以此爲呼籲迄未得東路之容納今日者地方之疲弊亦不堪問矣往昔所罹之痛苦姑置弗論第以本年言之兵荒之後繼以匪患未已益以疫癘疫癘方熾又加以水災地方之元氣經無數魔力震盪衝激所餘者僅爭一息此後而室如懸磬野無靑草滿目淒凉愁慘之景象將何以培養之俾得有恢復原狀之一日其設施固屬多端而尤以望東路者有如望歲所望於東路者何日首望其減輕運費互通各地之有無人民之所資以爲衣資以爲食者得之較易現在雖鎖尾流離倘可忍痛苦於一時待復業於來日並望固定運金折合率如從前每金盧布折大洋一元零七分成例則工商業者得依預定之方針以進行地方前途或將有轉枯爲榮之一日救濟此艱難之時會在東路固不應自顧本身之利益置地方榮枯如秦人視越人之肥瘠漠不關於心而况乎循前述之二者以行利用鐵路運輸者日益增多東路所得之利益或且亦將倍蓰擬請明行轉商東路當局及早見諸實行維持地方即所以維持東路本身此固兩利之策也所見是否敬請核議

編練游擊隊

查自春夏以來四外鬍匪紛起省垣城廂而外搶掠路劫日有所聞殺擄姦淫無所不至鄕間牛馬食糧洗刮迨盡農民無以爲耕種之資遷徙流離甚且被脅爲匪良民奔避之不暇當然無意於貿遷交通梗塞影響所及省城各工號如皮行之靰鞡白皮業木行板材由貨糧糧商缸業金銀手飾業鐵行之鋳鐵農器鍊鐵之刀勺勾鋤等幾至無人過問尤極恐慌其餘百工亦均波及無不呼號痛苦長此以往實屬市面莫大之隱憂應請編練游擊隊選任名望素著之統兵大員多編馬隊不收游勇聯絡四鄕警團輔以爆擊飛機自新京吉林等入都會入手由近及遠分頭環剿轉瞬秋深木落林淨草枯似尙易於爲力此項恢復工商關於交通者最大問題也

下九台商會

一本街各商號因匪警時局生意蕭條益以攤納供應過往軍警以及駐防隊伍招待費用過鉅無力負担均停止營業雖聞立縣已確定情勢形將擴充但商市急切難恢復應如何統籌謀振興

二停業各商號其間有因事變後駐台省立分銀號收束回省貸欵無從經濟周轉不靈應如何由省撥欵放貸以資補救

三本會爲九台商業之樞紐對各商有維持矯正之責所有月支經費全賴各商號之入會費及經征營業稅提成征收糧石走儎會費以資挹注乃現在各商停業進欵分文無收窘迫異常停於事實不能維持尤屬不易鈞部能否設法謀救濟

四農民各戶因匪氛甚熾輟耕於野應如何肅淸匪患爲治本之謀此事雖非商務範圍但與商業有連帶關係應請速籌設法以上各情形是否有當理合付討議公決

三岔河商會

案査我國肇造伊始百政待興惟去歲事變後凡受兵匪蹂躪區域商號均已相繼之倒閉即有一二家存在者亦茍延殘喘而已查大部頒發明令飭般般垂詢擬撥接濟以拯商民於水火之中足徵關心商艱無微不至本會有不能已於言者在接濟緩急耳譬彼有人偶染急症延醫診斷急速行針則活遲則亡矣今者各商號立撥接濟則可望恢復緩則一蹶而不振矣再請嚴令軍警妥加保護毋得騷擾更是當今之要政是否有當理合不揣冒昧提起議案付諸公決

遼源縣工商會
振興工業意見書

爲振興工業發表意見事我國工業均係手工業當科學昌明汽機競務工業發達出品精良之時我各縣仍守舊制不知改良以手出品與瀛機出品度長絜大無怪乎出品粗劣銷售停滯也是以欲各縣工業發展出品精良除改手工業爲瀛機業難收效果願各縣慨屬劫餘生命融困窮謀生無路實無購買瀛機改良工業之可能惟非是國家倡導資助不爲功夫我滿洲建國伊始正革政鼎新之際欲提高經濟謀富强則改良工業擴大實業實爲當務之急故於各縣工業我國家實有提倡資助之必要姑擬辦法數則以供參考

我國出產豐富於飲食服裝居室器用等等工藝之原料無所不有所缺者機器耳則工業立興是以機器即工業之資本也以我國家之力借貸機器於鄰國貸得之後分貸與縣工業者其欵分期償還不數年以所出之息償還機器之本利而有餘我國家不虛資本以居間資格即可收全國工業振興之實效而鄰國以工業之出品變爲資本家之貸本既賣貨物復得利息當樂爲也此一舉而三美畢具

我國科學幼稚工藝之人材頗感缺乏機器既備教導設施之人材宜邀請於鄰國之藝術精良者爲之教導以便精益求精

設立各科工藝專門學校養成各科工藝之人材不五七年工藝之人材倍出矣

凡經營工業者除貸與機器外由國家銀行貸與巨欵以資助之

凡創設工廠改良工業者國家錫予獎章以勵之

國有鐵路運輸工業原料核減運費以提倡之

凡特創改良之精美物品予以專賣權以暢勵之

以國家之力如此提倡勵不出十年則我國之工業蓋與出品精良經濟充裕全球商戰中定占一席優勝地位也掛一漏萬之計畫如有當實用否請錄之聊備參考

救濟商業意見書

爲救濟商業發表意見事遼源商業凋弊淵源甚遠自民國十六七年以來連年荒旱農民已困商業即形蕭條十九年後遭大水災民四集無法救濟不得已組織救濟會發行救濟糧券以救災民農民無買貨之力商業愈增困窘二十年後逢改變遼賊四起農民顚沛救濟券不能歸還而救濟會復無現欵維持以致不能行使商業更受一大打擊更兼農民流離商界估權俱不獲收而銀行止貸更莫呼籲伯且自政變以來應政繁興消耗益重全市商業益不能支事變而在會大小商號共七百餘家今雖盡力維持而荒閉不支者已經過半刻僅存大小商號三百二十餘家均極凋弊如無相當救濟三五月內均有不支之勢査全國災區奇重凋弊之甚實無甚於遼源者今全市所依以存生活者惟商帖會帖流通券十餘萬而已此雖全市依賴但無大宗現欵維持萬難收復興之實效茲欲設救濟方針除得巨欵而外實無他法是以希望以全市之不動產作抵押仰新國府貸與現欵一百萬元及一百五十萬元三二年內免息息郵援救保存遼市則全縣商民感德不朽此全市商民所最希望者也倘貸給巨欵若難作到時懇祈貸給少數現欵三二十萬元作兌現基金減輕利息以全市商號組織一自救團體名爲股份有限農商金融普濟助會發行普濟助券充分收回商帖會帖流通券普濟農商以謀自救濟將草擬簡章列下以備考核

協助會草案

(一)本會定名遼源股份有限金融普濟金融普濟協助會

(二)本會以普濟本縣農商生活活動金融爲宗旨計

(三)本會純爲維持災區生活現狀係暫時救危主義故不采用各種法規章程無不受各種法規章程限制

(四)本會儘招優先股兩萬股提三成儘先開辦除七成本年終提三成第三四兩期定明年四十月爲限待發行無滯時再續招三萬股普濟民生

(五)本會基本金以爲本位每股定額十元自一股起至數十百千股悉聽投資者自便

(六)凡投資者均爲本會會員但以本國農商有資產人爲限

(七)本會儘先發行普濟券二十萬元貸與金融維持會及商會收回商帖會帖普濟農商流通市面

(八)本會以普濟爲主設普濟兩處以資接濟

(九)本會發行之普濟券充分兌現以資活動

(十)本會係維持本縣農商生活現狀故限於本縣區域滿洲國人行使外國人行使無效以免障礙

(十一)本會選股分董事十五人聯絡五百股者有決議及選擧權聯絡一千股有被選董事權

(十二)本會由董事中選正會長一人副會長四人監察五人常櫃監理二人當櫃執事人另聘保管一人會計一人保管會計由副會長推二人擔任外用文牘一人傭員二人

(十三)由正副會長輪流値日一日一淸每月一大結算

(十四)本會儲蓄存欵者有活期定期兩種活期每日千元一角二分但不足一日者不生息定期一月至三月者四厘一月至六月者六厘年息一分

(十五)各商農貸欵定月息一分二厘天息每千元六角

(十六)各商抵押貸欵以不動產及有價證券爲限信用貸欵三家殷實商號担負承還

(十七)農民貸欵由農會或村正副担負抵押責任外須有一家商號担負承還

(十八)貸欵期定三月及六月至期付息仍繼續貸用但至多不得逾三期

(十九)貸欵者至期不付息至三期不付本承還代償責至遠分抵押時須承還代辦抵押不足承還補償

(二十)本會每週年至十二月底結算一次盈餘紅利分爲十成以五成歸股東分劈以一成五厘爲正副會長花紅以一成爲職員花紅以一成五爲董事會花紅以一成五爲公積金股東紅利定四十月兩季提取

(二十一)每年結算後由監察核對無誤然後定期開全體大會一次由正副會長報告一年所經過收支情形俾衆週知

(二十二)本會每月必開董事會一次有要事隨時召集特別會

(二十三)本簡章有未備未當處宜隨時增減更正之此萬不得已之自救方法也所希望者國府充分援濟以免種種敗折未知有無可行遼源商業有救濟則生無救濟則危是以發表意見謹請採擇飭遵不勝翹企景仰之至

請減輕燒酒重稅

爲請議事查我滿洲國爲產糧最富之區其油糧儘可運售出口而食雜等糧因代價低廉實不能盡量出口勢必積存收囤日多定必霉腐不堪食用祇有燒酒一途尙可化無用爲有用是以數百年來滿洲國之燒商獨比他處爲多者實此故也若必例燒酒爲奢侈品而課以重稅以禁之則非徒無益而農商實害之也蓋燒酒之原料純爲陳穀腐稗之廢物故製成燒酒之代價每觔不過現洋八九分而已購飲此酒之人多係普通之人民因其資財之關係絕不至飲酒無量害其康健即以其消耗金錢而言亦非若舶來洋酒每斤量之價値七八角至數元之鉅更非若汽水每斤量之價値三四角至八九角之多是洋酒與汽水等類實可謂爲奢侈品若燒酒之原料則實係以農產霉無代價之廢物易而爲有代價之物品實亦即農產農消之物品斷難例爲奢侈之品而課重稅以禁之也使定不予以減輕其重稅則燒商勢必以無力担負相率歇業而農人之陳穀腐糧無他用途遂致眞成爲廢物無所覓其代價矣是不但困商適足傷農也伏以我新國家凡百政令均以福利商農爲前題所以苛稅雜捐及各種稅收並用賦畝捐等項均蒙分別減免獨燒酒捐稅原即奇重而猶未蒙減輕未免向隅且燒商所用之原料關係農民生產力之切要而定予減輕燒酒重稅之半倍以利農民而維燒商所請是否有當伏請大會公決

提議四則

爲提議事已納稅之貨過一年外則捐票無效必須另行納稅起票當茲商業蕭條之際所存貨物大半留滯雖傳貨不暢銷停留至一年之久其賠累可知復令其重納稅將益不堪茲請各種貨物但論其已稅與否不應論其年限已稅者雖多年不賣亦不應重行納稅此請提議者一

本地工業出品原料已經納稅而出產品復須納出產稅此係重征此等出產稅應請免納此請提議者二

牲畜稅限定估稅牛稅最少限度二十五元馬稅最少附度三十元在此數以上者按價納稅此最爲不平當茲時局牛馬大賤牛價三五元以上至最大價不過三十元馬五元以上至多不過四十元如此估價老少牛馬實難售賣農民殊感困難謹請按價納稅或減輕估價此請提議者三

全國各項稅率均蒙體卹類難或減或免納得減輕担負惟酒商仍舊捐稅重燒酒之高粱糧米出產稅一道釀得之酒復納大稅一道並課公捐一道則一酒征稅三道而售與零賣者復征營業稅一道則是四道矣且自去冬以來酒稅估價全省劃一則價高之地甚覺便宜價低之處則賠累滋甚爲是種種仰祈酌減免以舒稅不重征之義並祈因地置宜照行估價以免偏頗此請提議者四

洮南縣商會提案
公濟當及中銀附屬營業由商會會員攤納花費

事實 查前官銀號在各縣附設公濟當有入會納費者亦有迄未入會者殊不一致該當既營業性質與普通當鋪同樣利息並同樣受地方保護自應一律入會納費以昭劃一

理由 查商會法內載凡在本區域內經營此當工商業者一律入會爲本會會員等語今公濟當既在各縣商會區域內正式營業自應入會納費以符定章况該當在各縣營業儘享軍警保護之權利而對所在地商會之費用應有相當之負担援之情理方昭公允如任該當爲官商品而不入會納費其他當業勢必援例效尤則於各縣會務前途影響殊深似應一律飭其入會納費以符定章而昭劃一以上所具事實理由是否有當祇請公決

豁免手工業成品捐

事實及理由 查各項手工業率係小本營生純特人力製造以博微利而資生活其所需原料無論關單照者既須納出產稅(即有許多縣份征收來貨捐)及製品出售又須納賣錢捐(即營業稅)此外並征成品捐是一物而納三重或四重捐稅殊涉煩重値工業凋零生活艱難之際正宜特別設法救濟以維工業於不敝而係一線之生計何堪重加負担以速同歸失業然在規模宏大之工廠成品有損或能勉爲輸將若對小本手工業者一品等量齊觀一律加征實屬無力完納蓋手工業資本無多製品有限不過勞力聊博工資其狀至苦情尤堪憫加以錢法奇緊之關係供應敝於需要製品不易出售以致一般小本工業叫苦連天大有製品過贍坐食山崩之慨株守既同鴆肋改圖又無他能因而破產接踵失業肩摩已成顯著之事實故爲體恤勞工計爲減少失業計兼爲維持社會秩序計所有極爲煩重之成品捐有豁免之必要事關惠工難安緘默用特具情提付公決

貸欵濟商緩本免利

事實及理由 溯自事變以後各縣原有銀行號相率休業致金融斷絕來源市面無資流通凡百商業莫不直接間接受其影響貸既苦無門周轉自失靈活金融枯竭同感苦痛甚致倒閉破產者比比皆是若不設法救濟非僅殘餘商業同歸於盡且難免演成經濟恐慌之險像然而救濟之法惟有請由中央通飭各縣銀行號盡量貸欵以資接濟商業而期市面活動並將先前貸欵分別緩本免利俾商業得資蘇息寢假而新機勃發寢假而蔚繁繁盛凡百事業莫不沾受餘潤質言之斯舉也商業民生兩有利賴爲此據情提付公決

劃一營業稅率

事實 查營業稅原頒條例如買賣業定爲千分之二而東北舊當局改爲千分之二十商民負担畸重竭蹶難堪雖迭經呼籲迄未稍減及事變之後該稅撥歸地方於是各自爲政參差不齊有徵千分之六者有徵收千分之十者甚且仍按千分之二十徵收毫未減輕者尤居多數今春經奉省各縣商會彙請援省成例核減營業稅以昭畫一而恤商艱等情呈奉省公署指令略開各縣營業稅在中央未規定以前應否核減及核減若干應酌核地方情形而定標準等因在案迄今多日各縣殘餘商業急盼畫一稅率實惠得以均沾以慶昭蘇而滋生機此即請由中央畫一稅率之事實也

理由 各縣營業稅歸各縣自行酌定以後演成各自爲政稅率參差之現像即如下述由商民負担顯有畸重畸輕之分各縣貨價自有高低之別各縣商情亦自有業枯之差彼此相形之下不當一哭一笑例如其縣買賣商每賣錢百元納稅二元奉天同業僅納六角兩相比較所差三倍又三分之一但若何堪不平孰甚(不僅某縣爲然姑以爲例)或曰水漲船高某縣貨物不妨加價出售直接雖征之於商間接仍取之於農殊不知取於地方除督亦有連帶關係况營業稅雖屬歸地方完係普通稅收民生蓋貨價高則買方避重趨輕則一縣特產之可比且自無單訂稅率之必要減則全國同減不減則一致仍舊若者核地方情形以爲規定稅率之標準是不特予地方官紳把持稅政之大權其體恤商艱蓋量核減者固屬有之而不肯自定最低限度之稅率以事撙節而免虛縻者尤居多數同時商民要求減稅在縣政支配之下亦終難達到劃一之目的總之規定稅率之權應操之中央通盤考慮規定同一稅率俾全國商民均霑實惠而免偏枯此即請由中央劃一稅率之理由所有擬情形是否有當伏乞公決施行

請速劃一斗秤

事實及理由 查吾國各縣所有之斗大小不同高低各異所用之秤輕重差等長短紛岐甚至區區一縣或一鎭區域內所用斗秤竟有數種之多以致交易用斗常無一定容量之標準買賣用秤每有重量懸殊之差別因而弊竇叢生糾紛滋多如甲地農民至乙地買賣糧石或其他物品對於乙地斗秤之量率素不明瞭常使狡黠奸商得以施其取巧圖利之伎倆而致愚弱農民大受無形剝削之損失且使受害者無從爭辯不平孰甚此種情弊雖屬少數然而斗秤不一致各地自爲政流弊在所難免窒礙尤屬良多况新國成立百度維新原有雜亂紛岐之斗秤亟應取締而歸淸之由中央規定劃一標準通令各地商會轉飭各商一律遵辦以昭大公所擬是否有當公決

西安縣商會提案
洋貨店應一律入會

爲請議事查商會法載凡在本區域內經營正當工商業者一律入會爲本會會員等語今有滿洲國人或中華民國人包銷洋商亞細亞煤油公司英美煙公司卜內門洋城公司蘇聯煤油公司美孚煤油公司德士古煤油公司東亞烟公司等貨物在各縣商會區域內正式營業自應入會納費以符定章而均權義况該商等包銷洋商貨物在各縣銷售營業範圍均極宏大儘享軍警及地方保護之權利對於所在地商會之費用理應有相當之負担援之情理方稱公允如以其係包銷洋商貨物而不入會納費則其他各業勢必援例亦思規避不納會費於商會會務前途勢必影響深鉅理應一律入會納費以維商務而昭公允况我新國家對於凡在滿洲國之商民人等均一律平均待遇不稍歧視而該包銷洋貨之商店等尤不能徒享權利而不盡義務也是以擬請公議轉請飭令包銷洋商貨物之商店一律入會攤納會費以維會務而重公益是否有當伏乞大會公決

救商貸欵 請免利緩還

爲請議事緣現在金融凋竭已達極顚市面交易幾完全停頓謹就西安實情略爲陳明敬請公決轉請出貸欵以資救濟查西安縣人口有卅餘萬之衆熟田有二百七十萬畝之多農產豐富商業繁興迨民國十六年瀋海路通車西安站處梅西支線終點因有倒廻繞行途程之關係故由西安站運出糧石減收運費二成糧商因雲集來安市面遂益臻繁榮彼時西安商業之盛實爲奉省東邊各縣之冠考十九年瀋海路營業報告書即可證明突然現在西安舉市大小商號竟一致陷於停頓不可恢復之地者其原因實不外以下數種(一)因奉票毛荒商家大受打擊(二)因金貴銀賤商家更遭損失(三)因國家金融機關停止出放貸欵市面金融來源既絕遂立凋竭商家無從藉資貿易因此損失尤爲劇烈(四)自去年事變後即將瀋海路西安站減收二成運費之成案予以取銷則西安輸出糧石之運費實不啻無形增加糧商大受影響(五)因金融凋竭農戶產業與產物之代價慘落無已幾無售主穀賤既直接傷農實間接病商(六)因時局不靖盜匪蠭起農戶遭其蹂躪均失其購買力與還債力而商家之開除毫不能減有出無入何能支持(七)因官銀號遂業銀行各金融機關不但分文不再出放貸欵且仍按期催收其已放貸欵之利息農戶欠商之欵分文不還而商家欠銀行號之欵因貿易停頓還既無力還遲又不能避遂致益無抵持之能力綜上各因有一即可困商况紛至沓來環而交迫商家更何能堪是以西安商家處此時勢實屬一籌莫展祇有坐視閉荒而後已然而西安商家現在雖無自救之能力而其各家實在之根本無非虧賠至不可救濟之地步不過因市面金融凋竭毫不流動而農戶之產物貨價既遭慘落出售又極遲滯是以均失其購買與還債之能力商家因受種種之影響亦無自行救濟之可能然而西安地方農產之資源固仍綿亙未減而西安煤鑛現又由日人經理採掘得法從此產量更將鉅富源無限市面繁榮之適進當可立待惟有仰望我新國家有以援助救濟耳援助救濟之道惟有立即充量出放貸欵低定其利率俾市面金融立即流暢俾商家得藉資貿易勤其經營而農產物之出售亦自活暢銷矣至國家金融機關從前已放之貸欵其利息則請予豁免並緩期至五年後再行分期陸續償還其貸本如是則市面金融立克流通而不窘而農戶即可以其產物易得相當之代價而復可購買而還債之能力商家一面藉國家新放之貸欵從事經營一面又免其已欠官家貸欵利息之交納以蘇其奄奄之息而益其經營之力則商業之恢復與市面繁榮之適進定可立待也伏亦我新國家之建國首以救濟商民俾得各安生業望旨故對於滿前之苛稅雜捐已次第減免以紓其積困而於救濟商民之方策無不力求實行以爲商民開出路而奠新國之鞏固與繁榮則出放貸欵使金融流暢以救濟商民若自無不伏准施行也所有請議出放貸欵低定利率并豁免官銀行號以前貸欵之利息及緩期五年後并分期陸續償還其貸本一案否是有當伏乞大會公決

請恢復車站 並減收運費

爲請議事查西安縣產糧最爲豐富其所產糧石必須輸售境外者實佔全額三分之二以上迨瀋海路通車以來西安站處梅西支線終點由安逕直運瀋陽較由瀋海路西安站運往瀋陽其途程實近極多因由西安站至梅河站對於瀋海幹路實爲倒廻繞行之途程減收運費二成實際始能與山城鎭等處一帶相等若不予減少運費則西安站因處特殊之地位無形中實多增其担負而西安糧石之輸出實大受影響是以前瀋海路當局有見及此爲增加西安糧石輸出計爲繁榮西安市面計爲興盛西安煤鑛計爲發展瀋海路營業計實均有減收運費之必要故有規定減收運費二成之案而十九年瀋海全路各站運收入進益額數西安站實爲全路之冠乃自去年事變後瀋海路即將西安站減收運費二成之案予以取消而西安糧石之輸出量遂驟形銳減若不予恢復減收二成運費之原案則西安農商戶實大受困難而西安市面亦勢必考川條不但西安商家減其不便即瀋海路營業與西安煤鑛之發展實以不無影響現在我新國家首以開發我國最鉅之富源而又由日人精良採掘國家必能力謀西安之繁榮俾該鑛發展於無量而我滿洲國商農益得享受國家開發富源之收利於無既矣是以定蒙准予恢復西站輸出糧石減收運費二成原案以爲商農造福利也所請是否有當伏乞公決

本溪縣商會
改用新式簿記 暫緩改辦

爲請議事案奉本溪縣公署訓令內開案奉奉天省實業廳第一九四號訓令內開查商簿記爲虧人主張權利稽核損益不可以賬簿爲憑本廳職掌工商有提倡保護之責誠恐各商民固步自封不知適應潮流維新革故亟應力事提倡廣爲勸導先由殷商號改用新式簿記合令該縣轉飭商會曉諭商民一體知照並由商會擬具改革辦法具報等因合令該會擬具辦法具報以憑核轉等因一案當於奉令之下即邀各商號齊集到會將改用新式簿記辦法再四討論終無擬具改善良好結果委因各商號現在充當經理之人年齡三四十歲者居大多數經辦事業登載簿記慣用舊式賬簿習以爲常無論學識深淺均可營業稍一謀生關於新式簿記不但不能明瞭且亦無其知識即後人習學商業之人設有初高級學識關於簿記方法亦均未曾學過而初高中學之資格者未有投入普通商業之家若此普通商人驟筋腐舊如遽令改用新式簿記誠恐難適當現商家素以信用爲本登載賬簿一有不明糾葛叢生弊端百出遺憾實非淺鮮非惟於交易上大受影響即關於資本家亦發生疑竇商會等本無學識略具管見擬請變通暫緩改用新式簿記以郵商困現在新國成立商業日趨改善久而久之之腐舊商人多數歸退新進商人日見增加關於一切新知識學定能見聞廣博對於改用新式簿記諒不疑難而生效果多多事關重大非籌策羣力難期有效是以不揣冒昧敢請改用新簿困難情形敬請大會查核希將此案准列新京會議案內提出討論如蒙緩辦則全國普通商人幸甚並希賜覆爲荷此致

奉天全省商聯合會

具請議書本溪縣商會

撤消木植捐

查在前淸俄國修築東淸鐵路用木植甚廣照章納木稅百抽十此因俄國認捐不認稅當經另定木植捐百抽八地官允爲東淸路築完此捐即行撤消迨東淸路築完此捐迄未撤消木商雖屢經請求撤消皆未蒙批准至今仍行强令征收木商實難勝此重大負荷又省城木稅局代征百分抽六之山分應即時免征以輕擔負查在前山林統歸國有欲伐木植由江至省城繳納山分由木稅局代收以後國有山林統賣給人民或銀行號所砍木植在山未運即須繳納百抽十五之山分於業主惟木稅局現仍强制征收山分百抽六當茲國基始奠與民更始之際凡有弊害商民之處皆應革除似此不應征收之木植捐及山分應即撤消以輕擔負此又救濟木業之要圖也

太平川商會
川鎭衰敗原因

一、川境胡匪猖獗農民東奔西逃不得耕種顧主無人以之商業蕭條已臻極點

二、太平川錢法奇緊倘蒙上峯充分接濟商業前途應有恢復之希望

三、過往軍隊經年累月宿食商家以之商號損失過鉅緣此停止營業者十之七八

四、農戶緣胡匪擾搶過甚皆挈家遠移將大好之田畝任其荒蕪較去年耕種之農戶減少十分之八九主顧稀少商號亦多緣此關閉

五、街市商號緣保護力單薄故胡匪動輒攻城掠市一般營業商作賣之人咸抱五日京兆之念

說明查以上各件均有礙農商設能使胡匪斂跡軍隊不住宿商界經濟方面有特別通融川境商農原狀不難立見恢復理合聲明

吉林設立省防處 專辦全省防務

【吉林】省會公安局局長穀昌，茲爲便於辦理省會防務起見，特在局內組設防務辦事處，專司聯防情報，以期遇事敏捷，已分呈省公署警備司令部警務廳備案，並請股局知照，以便聯絡而制防務，茲將處內規則訪錄如下，

（一）本局爲辦理關於防務上一切情報，指揮佈置聯絡等，組設臨時防務辦事處，担負專責，以收統一敏捷之效，所有人員，均就本局原有職員指派兼充，暫定爲左，主任一人，局長自兼，副主任二人督察長沈崇裕、科長王鳴岐，辦事員六人、督察員吳濱、陳德梅，楊景奇，科員齊明德、何忠璧，偏昌馬雲鵬，

（二）本局所屬各分局隊、遇有關於防務上之情報佈置等，應報告或請示事項、應迅速先報防務辦事處、以便核酌處理，其必須以正式公文呈報者、得隨後補行之，

（三）辦事處接有各分局隊情報緊要者須立時用報告紙，分呈省長警務廳警備司令，不得稍有積壓，其普通情報，則於每日午後三時半以前，彙總報告之，

（四）辦事處所有職員，不分晝夜，輪流服務，其輪流時間另定之，

（五）辦事處設置專用電話，在未裝安完竣以前，暫用督察處電話，▲

警備工營 移防二棵樹

【哈爾濱】哈市自江堤決口後，各機關爲避水起見，皆紛紛遷移，警備第二旅四團二營亦由十八道街向移於特區承德街裕長棧暫住，茲以四郊不靖，宵小時出滋擾，當局爲防哈市治安，已將該營調駐三棵樹防守，該營遵令於月之七日早實行移防云，

大瀨氏赴龍履新

【延吉】本埠大日本領事館警察署警部補大瀨氏、奉令榮陞龍井村總領館某要職，已誌前報，該氏擬於五日上午赴龍，刻正赴各機關辭行云，

騎車撞傷小孩 崗警拏獲送懲

【延吉】本埠粮米市街，有由東人劉姓在該街開設小舖，所生年約五歲之小兒，在街上玩耍，被由東來乘自行車之人，一時不慎，撞倒小孩，當頭部軋傷，登時血流不止，被崗警將騎車者帶往一署罰辦云，

爲鞏固防守 建築炮台四座

【延吉】老頭溝日方爲預防匪患計，特在該埠東山，南台山，元寶山，河西山四處，建築炮台，以防賊匪來侵，刻已動工，月本中旬，即可完成云，

張團長 公畢返任

【延吉】駐敦化警備第三旅第九團，張印符團長，日前因公來延，刻已辦理就緒，該氏遂於九月二日晚，即行返任云，

道外亦準備排水

【哈爾濱】哈市水災非常委員會，對於計劃道裏排水情形已誌前報，茲對於道外之排水工作，刻亦積極進行中，聞已擬定辦法三項，函請濱江公安局予以協助，以利進行，茲將該辦法照錄於左，一、請佈告市民，修補江堤工作場附近，禁止行船，二、請在工作場附近，派警乘船巡迴監護，三、距外堤百公尺以內，禁止輪船航行，又哈爾濱水災非常委員會，爲抽洩道外積水，擬在道外十二道街江堤上裝設抽水機，需用電力，已函請電業局飭工前往裝設云，

縣署開會議

【開原】縣長丁一青，現以地方種種政務，及防禦胡匪之方策，均須開會討論，以便共策進行，乃於本月七日上午九時在縣署會議廳，招集各機關人員開會，各紳已見，共同研究，關於胡匪一項，尤爲注意，直至下午二時，始議畢散會云，

哈水災日僑損害 約有二百萬元

【哈爾濱】哈市水災，各方所受損害，異常重大，茲據調查僅日僑損害，當不下二百萬元云，

虎疫漸消滅

【哈爾濱】入夏以來，各地猖獗一時之虎列拉，幸經預防得法，範圍未致有若何之擴大，至哈市患者，經滿日當局及各救護班之活動，已逐漸減殺，至前五日止，竟無一名死亡者，計病愈退院者達廿餘名，新患者五名，死亡累計二百十九名，收容累計五百八十四名，現在收容者爲一百〇二名云，

壚荒

【綏化】食壚一項爲國民日用之必需，本邑自去月以來，缺鹽之歎，時有所聞，迨至現在，素稱管理壚務之壚倉聞已不存食鹽一粒，茲當秋末民戶需壚之際，遭此環境，而代售官鹽之商戶，又復高抬價値，（每斤江錢三百吊有奇）莫可如何，積時既久，勢將發生問題，甚望負有地方之責者注意及之則幸甚焉，

城門閉而復開 原因出入太難

【遼陽】縣公署鑒於胡匪之猖獗，日甚一日，且已達於近郊，爲防守便利計，特議定於昨日將東西兩門，暫時關閉，業誌本報，但東西兩門，裡外之人，對於出入，大感不便，極爲不安，縣公署觀狀生憐，不得已遂將已閉之東西門，復開矣，

布告提前刈高禾 肅清匪患

【撫順】現在青紗茂密，實爲匪衆之逋逃藪，本縣夏縣長鑒於各鄉多匪，人民倍受蹂躪，深爲憫惻，昨特頒發佈告，諭令人民提前刈割高禾，以除屛障，茲錄其佈告如下，爲佈告事，照得現在時局不靖，高稼茂密，各地盜匪恃爲遮掩，搶掠焚殺，所過爲墟，本縣長衛民有責，自當設法剿滅，只安閭閻，奈青紗障蔽，此剿彼竄，不易搜尋，且禾稼乃人民之命脈，爲顧念民生計，又未忍不顧一切，强令拔刈，夙夜憂思，實無兩全之策，所幸現在禾稼成熟，爲期已近，爲早日清滅匪患以靖地方起見，仰於八九分成熟之際，即趕速收割，不必候十分成熟，再行收穫，致延時日，滋長匪患，總之早割一日，即匪患早肅清一日，則人民早獲一日之幸福，雖早割較有損失，但比倦受匪患爲幸多矣，仰爾鄉民人等，各體斯意，凜遵勿違，切切此佈，

領館報告匪情

【開原】鐵嶺長山領事及警察署長，對於所轄各縣匪情，極爲關心，故鐵嶺領事館開原城出張所領事關山順作，對於開原全境之匪情，每日自早至晚極力調查，一有消息，立即報告，故某帮某帮之動靜，某村某村之被害，無不詳知底蘊，盡量報告云，

郵局佈告限期 廢貼舊郵票

【海城】海城郵政局，頃奉管理局訓令，爲新發之滿洲國郵票，已於九月一日，正式通用，而前中華舊式郵票，亦同時作廢，倘有再貼用者，立將原函退回投信者，設或投信者地址不詳，則按例照欠資二倍加罰受件之人以資儆戒，該局特行出示佈告，商民一體遵照云，

析木城八岔溝 同趨危境

【海城】縣警局，頃據二三十區之探報，在各該區界大小匪帮，散佈約有千餘名之多，且有乘虛攻擊三區重鎮，析木城、八岔溝之模樣，因之各該區村商民，頗呈慌恐狀態，警察大隊長凌光烈聞訊之下，立率親兵二百，會同二三十區自衛團，計劃澈底剿除烏合匪賊以安地方人心云，

騰鰲堡治安無虞 王旅三百名暫不移防

【海城】衆匪包圍，危若纍卵之縣境八區騰鰲堡鎮，刻間因王孝先旅五百步兵，七九區百餘鄉團之痛剿捍衛，該鎮商號均已開門照常營業，街巷交通亦已恢復，並經省方許可王旅三百隊兵暫不他調，以聯絡該鎮團練掩護秋成收割，以重民食云，

佈告秋季清潔

【熊岳城】警察署日前佈告商民人等日滿人秋季清潔期限定於九月廿七日檢查市內，二十八日新立屯，掃除清潔之物以防傳染疾病云，

平抑房價 房主陽奉陰違 房戶聲辯迫搬家

【海城】城關民房價格，高駕省垣以上，當局洞悉，始乃平抑，明訂官價，違者查懲等情，早誌本報，但自佈告以來，一般殘忍房閥，陽奉陰違，逼索高價，房戶倘持理聲辯，房主則迫令搬家，際茲難民聚城時節，以爲易租高價，似此糾紛，屢有此聞，深望當局澈底解決，

「救國軍」姚司令部下 將襲擊甕老兩埠

【延吉】蟠於樺甸縣大甸子之救國軍姚司令，（自稱三省隊得省隊聯合）部下約一百五十名，先鋒隊于八月二十八日下午七時，經大荒溝到倒木溝京幾村，在該地宣言，近日襲擊甕聲鎮及老頭溝，一俟後援大隊到，即行攻擊，刻甕老兩埠滿日軍警，均嚴加預防云，

荒嶺子 匪賊潛動

【海城】於今（九）日午後二時許，滿鐵列車附帶之鐵甲車上守備隊，在列車行駛中，見城西南二里許之荒嶺子高粱地中，有七八名類似匪賊在該地潛行，乃開槍鳴砲，掃射轟擊，本城商民，大呈恐慌，未幾判明係四區惡王桑鄉團來城領軍衣行蹤失檢之所致，槍炮乃息，人心始安云，

埠西匪氛日熾 鄧帮佔據二村

【安東】近日市西四五兩區之匪氛，頗頗發現，此剿彼竄，迄未蕩平，茲聞四區境內，檢台村及富家村，於日前七日，一同被匪帮佔據，三四十名步匪，一盤據二村民戶內，據匪自稱，係鄧鐵梅帮內先鋒隊，奉令佔據該二村，暫作根據地，以便活動，附近駐防之管軍，已飭隊往剿云，

劉耕濱兼任隊長 警備長途汽車道

【安東】駐本市安奉地區警備司令部李司令，前委劉耕濱爲安莊長途汽車道，護路隊長率隊駐防，頗能盡職，茲聞司令部，新編通信隊，業已成立，隊長一席，委定劉耕濱接充，仍兼任安莊長途汽車道，護路隊長云，

孫老叟 匪窟殞命

【安東】市西四區境內黑山村住戶孫玉興者，年逾古稀，行將就木，惟家道小康，致爲匪窺所垂涎，在一日前，經鄒廟子帮，將孫老叟綁去，勒贖巨欵，孫宅無力應付，遷延至今，茲聞孫老叟，現因過期未贖，已被撕票，孫宅聞耗，設法尋覓老叟屍體以便迎回安葬云，

姜委員領到 借欵

【西安】縣公署各種收入，因地方不靖之影響，不敷開支甚鉅，前者因警餉支絀，恐有不能開銷之虞，故特向奉天省警務廳呈請借欵若干，業經警務廳長核准，借予現洋一萬元，俾接濟發放安邑警餉，藏縣長奉到廳令後，特派縣署村政視查員姜子午，前往奉天警務廳請領斯項借欵，月之四日姜村政視查員，已將斯欵領回繳縣公署應用云，

李賡年仍長林校

【安東】本市元寶山，林科高級中學校長李賡年，長該校垂二十年，辦理確有成績，去歲事變後，李校長携眷赴津，迄今經月，校務急待整頓，現經各方諒解，仍由李氏，主辦校務，以免中輟，茲聞李校長已於日前七日，由津登輪旋安，即日入校治事矣，

胡匪擾害聲中 鄉民從權結婚
或女投男家見翁姑入洞房 或男就女宅拜岳丈領新婦

【海城】近來胡匪四起，綁男擄女，時有所聞，未嫁處女强迫成婚，或可幸免，是以養女之家，咸存戒心，已字人者催迫速娶，未字人者，亦急欲擇配，無如胡匪不時出沒，强搶婦女，誰復能從容舉辦婚事，於是乃發明一種從權辦法，或使女子自行投往男家，見過翁姑，入了洞房，就算成婚，或使男子自就女家，拜過岳丈，領走新婦，亦即完事，至一切彩禮，嫁奩，鼓樂，酒席，均一概免去，一切婚事雖覺簡單，但不知省減了多少嫁娶費，數千年之積習，一旦剷除，亦匪患中之崇儉一道也，

國隊長獲匪正法

【昌圖】公安大隊長國弼武力頗往，久爲警務局長田慶良所嘉許，前日督隊出發，胡匪乘虛攻城，國隊長知其必有此行，返隊同行，至八顆樹屯，探明胡匪住地，即時射擊，打死不少，活捉數名，就地正法，以清地面云，

張妻不辭而別 被拐歟私奔歟

【海城】城北七家屯住戶王允誠之友，張少武者，因赴江省充差，遂將伊年方二九之妻李氏，寄託王家暫住，數月之久，李氏尚無意外行動，不料於月之八日午間，李氏出外閒遊，一去不歸，至晚王某始知有異，四出詢找，杳如黃鶴，究被人拐去歟，抑隨情人私奔歟，刻王某一面與伊夫張友去信，一面偵密調查中，

縣署傳令偵報 破壞鐵路者

【海城】縣長孫文敷氏，前據滿鐵公函，及縣署情報，在月之三日南台驛附近路軌，被匪潛拔道釘兩接，伊時當經東楨林子村長張雲海查覺，立即報告南台日站，經由日方查實，因此該次列車幸免危險等情，孫氏以南滿鐵路，爲滿洲國重要之交通，附近各村均有保護之責，當此盜匪伺隙破壞，自應妥爲偵報，以維路政，而重邦交，特於（九日）傳知各村長對於附近鐵路，倘發生被匪拆毀或拔去道釘，以及種種妨害希圖顛覆列車情弊，應即報告就近車站，以免發生危險，責任攸繫，利害當前，其各注意，萬勿疎忽爲要，切切此令，

匪首三勝據 遼中保險

【海城】頃訊匪首「三勝」率部八百餘，佔據遼中四區全境，聲稱實力保險，掩護鄉農收割，但凡在該區土地每日須納捐一元，騾馬二元，牛驢一元，定期十日繳齊，該區牲畜物品倘有丟失或被他區所搶，俱由「三勝」如數賠償，故三勝一面佈告逃民返里安度，一面諭誡部屬，不准擾害云，

縣署訓令所屬 臂章用法

【海城】縣署爲免生誤會，製印臂章，分發各機關人員配帶一節，曾誌本報，茲孫縣長深恐所屬各員，不明印發臂章之眞象，濫爲配帶，殊違本意，乃特諭令各機關，原文略次，此次印發臂章，不過標識係某機關人員，免生誤會，但出入城門時，仍應受檢查人員之檢查，在戒嚴淨街時期，如無事故，不准佩帶在街遊行以重城防，俾免意外，倘有藉帶臂章特爲護符，携帶違禁物品及赴違禁地所，不服檢查，或將臂章轉借他人，暗中別有希圖者，一經查出，即獲送來縣，從重法辦云，

華商會議規定 如有被綁不負責

【海城】本驛華商各號，鑒於近來附郭，時綁掠情形，附屬地處於城垣之外，缺乏屛障，對於胡匪綁掠，實堪慮慮，倘有不測，答歸誰負，是以華商會長費博忱，特召集各商會議討論結果，無論某號經理櫃夥夫役，如被綁因係商號，概不負責云，

湯鍋近復發現

【綏化】本城數年前，有湯鍋一處，（即宰殺騾馬者）曾被官方取締，近來市上，又有所謂驢肉者發現，一班市民嗜者，莫不過門大嚼云，

人事通訊

◎鎮廷姜海珊兄鑒屢函無投深爲懸系現作何事住何處祈速覆

◎偉夫林英奇弟鑒多年睽隔未得過擾不勝望速示近况乃盼 瀋市大南關慈恩寺院李潤之啓

◎洮南稅捐局局長及同人鑒有知姜鎮廷兄下落者請念舊誼示我乃盼

◎鳳城故好鑒有知姜海珊住址處懇念舊雙方交誼示我告彼乃感 瀋大南關大順隆店李潤之拜

籌賑演劇 進行順利
會長校長幹事均熱心擘助

【大連】本報大連支社發起籌賑演劇會，節節進行，籌備頗稱順利，會詳前刊，刻下參加發起之振雅社連東俱樂部，亦從事預備出場各事，此次不但角色整齊，一切形頭軟片等亦均力求鮮明，現經預定三日間劇目，均爲各演員得意之作，如王鴻昇之老生，本得自名人指點，舉凡唱做念均追踪余叔岩，爲連濱獨出之人才，久爲顧曲家所推崇，此次第一日（十五）擬偕北平名票周振達君，串演黃鶴樓，配以呂智之之張飛，實爲近年罕觀之佳奏，第二日打漁殺家，由票界著名青衣王雅琴，配杜英兒，亦係難能可貴之好戲，第三日爲捉放曹，以靠把著稱一時之名票倬木超君，第一日擊鼓駡曹，第二日別窰，第三日四盤山，傅君唱做念打無一不精，頗臻爐火純青之候，做工老生名票王振富君，久於滿洲各埠串演各劇，每出場必受觀家熱烈歡迎，早有相當美譽，此次賑災王君既奔走於先，至日復現身登場第一日徐策跑城，第二日哭靈牌，第三日掃松，其名票周振達君除第一日伴王鴻昇串演黃鶴樓外，第二日獨演射戟，此均爲小生重頭戲，得周君演來，均入化境，更有張松南君串演雍涼關，逍遙津，四盤山諸傑作，尚有寓公屬名東山客者，擬演遣失街亭，再前刊所載王寶麟登場，乃係王雅琴之誤，近日銷票成績極佳，大連華商公議會張會長邵會長西崗華商公議會龐周王三會長對之非常熱心，多方擘助，萬國道德會長龐少齋氏除幫忙外，聞尚擬另捐賑欵，以示贊助，其山東同鄉會遲孫黃三會長亦特別贊助，週事均能竭力幫忙，大連青年會學校部趙舜如校長等咸格外贊助，均願代銷劇券，際茲振濟災黎，各俱同心，諸會長校長幹事等誠不愧爲商民之表率也，其有意存模棱，遇事觀望，對公益既漠不關心，有時或許流露捕影之宣傳，此無非血性略寒，究亦無傷大體云耳，

西崗公議會會長 就任盛況

大連市西崗華商公議會新任會長，已於月之六日午前在該會大禮堂舉行盛大就任典禮，是日新任各董事，均先後蒞場，會誌前刊，茲查是日正會長龐睦堂氏，副會長周字揚氏、王文川氏，經勸駕委員迎接蒞場，相繼演說，大致無非各自謙遜，希望家帮助，各董事亦有發言者，場中頗爲靜肅莊嚴，散會後，乃循例於大禮堂前全體撮影，以留紀念，（圖即是日撮影）

基青召開 秋季董事會

【大連】本市中華基督教青年會，於此秋季循例召開全體董事開會，擬定於月之八日開會，諸董事均先後出席，當場由會長簡仁南氏報告，開會宗旨，並致開會辭，繼由總幹事林瑞氏報告事務經過，並討論興革各事宜，茲將其開會秩序列下，一、讀經，二、祈禱，三、讀上項記錄，四、經濟報告，五、會務報告，六、幹事大會報告，七、秋季工作計畫報告，八、其他，該會自林瑞總幹事蒞事以來，對於一切會務，逐漸進展，且於教育一方面，尤爲注意，雖因限於地勢，體育則無球等，亦較昔精進，大有蒸蒸日上之概，一洗從前萎靡不振之氣云，

日基青華語班開課

【大連】本市日本基督教青年會，附設外國語科，已於月之五日開課，華語班此次報名者，甚形踴躍，已超出定額之外，刻已有六十餘名之多，每週授課三次，每晚由六時四十五分起至八時半止，由華日兩教師分担教授，課程爲急就篇，簡易支那院會話篇二種，華教師已聘鮑友文氏担任云，

理髮組合同業 熱心捐助賑欵
鑫華樓忍心退戲券

【大連】本報大連支社主辦籌賑義務戲，售票成績，已疊誌前刊，今經振雅社連東俱樂部諸同人，通力合作，已售出券觀券，超出預定總額約四分之三，推銷極爲順利，各商號等雖前已認捐，仍勉力購留券觀券，足見個人之熱心相善，發乎至誠，且爲善無量，以多多爲上，量力輸將，則災胞即受實惠非鮮矣，本日（九日）早有市內南山，寺兒溝街裡，三方面之華人理髮同業組合，自動發起，由首事人對同業勸募賑欵，各同業等均能踴躍輸將，竟有節撙工資捐入賑欵者，共積有小洋壹百或貳拾壹元六毛金五元六角，經首事人王世爾君，查啓明君，單鏞盛君，陳福和君，夏藻銘君，陳金生君，陳錦春君，吳良進君，東興谷君，及双泉堂理髮同人等，經募共計七十七人，華人習俗素日輕視理髮業者，近年百度維新，始成爲藝業之一，而姑無論其所業，竟能當仁不讓，見義勇爲，其慈善之懷，純非彼大腹賈，只知擁美姿饜高粱，罔顧公益，聞善言必掩耳而走，所可同日語也，市內鑫華樓鴉片小賣所初則留戲券十枚，不旋踵即使人擲還，似有重負在身之苦者，無本市諸營業以鴉片小賣競獲厚利，倘只出此區區賑濟災黎，亦不過九牛一毫耳，況乎仍有演劇券觀券十枚之代價，又吝樂而不爲，乃竟忍再三求退，其經理等之人格之血性，已可概見，抑別具肺腸歟云，

沙河口警署 種痘日程

【大連】本市各警署近以秋氣既已秋爽，虎疫已經殺退，刻乃循例舉行秋季種痘，俾免疹痘等症流行，沙河口署已定於十月十日起，逐日按地點施行，每日自早九時起，至晚四時止，已佈告週知，爲佈告事，茲訂於十月十日起，依照左例各條，施行臨時種痘，凡保護者，及義務者，須要種痘者，必須於該日自早九點鐘起，至晚四點鐘爲止，於指定之地點接受種痘及檢痘，但已生過痘疹者，不在此限，仰爾各界人等一體知悉，特此佈告，預定日程列下

十月十日種痘，十八日檢痘，在本署演武廳施行，爲本署及神社前派出所管內，十月十一日種痘，十八日檢痘在本署施行，水源地永安街兩派出所管內，十月十二日種痘，十九日檢痘，在眞金町派出所，施行眞金町派出所管內，十月十三日種痘，廿日檢痘，在聖德街派出所，施行聖德街白菊町兩派出所管內，十月十四日種痘，廿一日檢痘，在王陽街派出所，施行王陽街永安街神社前派出所管內，十月十五日種痘，廿二日檢痘，在[illegible]屯派出所，午后星個浦派出所，

十月十日種痘，十七日檢痘，午前灣家屯，午後西山會兩派出所管內村落，

十月十一日種痘，十八日檢痘，午前三春柳午后香爐礁兩派出所管內，

十月十二日種痘，十九日檢痘，在欒家屯派出所管內，

十月十三日種痘，廿日檢痘，在欒溝市會長宅欒溝派出所管內，

十月十四日種痘，廿一日檢痘，在劉家屯屯長宅，欒溝派出所管內，

十月十五日種痘，廿二日檢痘，在小平島派出所，小平島派出所管內，

賑災義務劇啟

救災拯溺，人有同心，濟急賑飢，各本熱忱，此次北滿水災，爲從來所未有，災區廣泛，餓殍盈野，爰是本報大連支社，發起賑災義務演劇會，同時由振雅社連東俱樂部加入主辦，定於九月十五十六十七日，於敷島町日本基督教青年會，表演賑災義務戲三天，演員均係振雅社連東俱樂部會員，準演個人得意傑作，至期幸希各界光臨，票價只售小洋一元，所費無多，觀劇即是助賑，曷興乎來此啓，

代售戲券處
大連華商公議會
西崗華商公議會
山東同鄉會
大連中華基督教青年會
大連青年會

主催
連東俱樂部
盛京時報大連支社
振雅社
啓

頭痛·神經痛
每盒貳角
大連市信濃町四四
招募各埠

世界珍聞及其他……

熊式輝被彈劾
汪夫人念亡友 爲之求情
熊妻託夫陳璧君

南京函云、贛省主席熊式輝、爲蔣介石親信、素日所行辜無顧忌、自榮任江西省府後、怨聲載道、黑幕重重、監察院委員周利生、特提出劾彈、列舉其失政違法徵收各事、付交懲誡機關嚴爲懲誡、行政院長汪兆銘雖辭職、然一切要件、無不秉承汪之意志辦理、熊即倩人向汪疏通、汪以事關重大拒之、熊乃親自往求於汪夫人陳璧君、蓋陳與熊之亡婦頗有深交也、熊妻生前、凡事皆取決於陳、二人並有密秘在焉、末熊妻病篤時、對陳曾有囑託、知汪氏爲黨國柱石、日後必秉大政、丈夫寄身民黨、有依賴於汪者固多也、果竟言中、熊此次被彈劾、乃尊先妻遺意、親往求救於陳璧君也、聞陳追念亡友、頗爲動容、已肯爲向汪說情、熊妻逝後、熊爲篤念感情、迄今並未續娶、陳對之亦頗爲表示好感也、

—上圖熊式輝與其亡妻遺影—

賣爵
法蘭西新聞之廣告 廉價出賣貴族伯爵
歐洲不景氣中之怪象

巴黎電云、不景氣之人間、發演遽奇、法京各新聞紙上、忽發現奇異廣告一則、文云、『貴族伯爵出賣、價格低廉、如有願爲承受者、請來面議』、蓋貧窮難堪、徒有伯爵榮銜、於事何補、不如出賣爲愈也、觀此可見、歐洲經濟之一般、

中國學界名人談

下面幾個學術界上的聞人、是、或述他的神貌、不過下面幾個人、或是曉認識的、或是相聚一堂、受他訓誨的、所說並非捏造、不過唐突之處尚望一笑置之、

▲朱經農出口成章 曾任教育部次長、朱經農先生實出人、不他論談話、或是演講、口齒非常清晰、語詞很有層次、所以有人把他的演講詞記述下來、就可成一篇文章不須再理詞意、朱先生腦筋清越可見了、

▲馬君武古董呢帽 德高望重、和孫總理共同患難、現息影講學的馬君武博士、廣西人、布衣蔬食、自有書生本色、馬先生雖前任國內要職、如今仍是兩袖清風、生活很是儉樸刻苦、最使人見了注目的、他這頂秋冬所戴的呢帽、陳舊不堪！不知在甚麼年份購了、也許是光緒手裡的吧！我們見了大家呼他是博士帽、哈哈！

▲陳柱尊夢裡吟詩 暨南大夏國學教授國學家陳柱（柱尊）先生、廣西北流人、平日喜飲酒吟詩、有太白之風、陳老先生曾有『飲無美酒生猶死』『無酒不成詩』等句、也可以想及他於詩酒的不相離了、他飲酒期在必醉、醉後橫陳一榻、呼呼入睡、他是、『睡若了渺渺分若羽化而登仙、忽臨大海、忽踰高山、不知所至、逍遙自在、似別有一世界、心有所感、吟而爲詩、夢後尙復能憶、筆錄下來、醉後吟詩其言最爲眞摯』！故他生平所作詩集甚夥、大半在醉後夢裡吟成云、誠奇人也！

▲魯繼曾賽過阿福 前任市教育局長、現任大夏大學教務主任魯省三先生、四川人、魯先生爲人忠厚、猶有古風、前任市教育局長時、有『菩薩局長』之稱、因市小教職員有所請求他無不力求做到、有學者態度、魯先生的軀體很是肥胖潔白、走起路來馬而虎之、威風凛凛！因他的軀體、肥胖過人潔白無暇、

▲唐蔚芝記憶過人 前任南陽公學校長、現息影錫山、專以辦學爲樂的唐文治先生太倉人、唐先生創辦無錫國學專門學院、精神物質、所費甚巨、爲國內研究國學者的唯一優良學校、唐先生今年已六十有六、兩目已失視、但他仍好學不倦、每週尙任國學院教授幾小時、他於經史子集、大都能背誦的、他在講解時、背不下去了、旁人和他提一句、他老先生又繼續背了下去、記憶之佳、實爲他人所不及、呢？他每天也聽報紙、（旁人念他聽）讀書、還做了邊孝先（韶）的後起、好晝眠、

▲李石岑耳朵能動 前教育編緝大學教授哲學家李石岑先生、號邦藩、別號四戰、爲愛情而戰、學問而戰、還有兩戰、他說過、已忘了、不過年來李先生的號『邦藩』『四戰』、已廢掉了、李先生湖南人、近年遍遊列國、漫遊東西洋、過他逍遙自在的生活、不愧一個哲學家哩、李先生思想過人、他的生理狀態也異於普通人、他一天講授『人生哲學』、『怎麼講到人與獸生理的不同狀態』、他說、『貓狗牛馬等動物、牠的耳朵能左右前後動搖、人類是難能的、不過我（李先生自稱）的耳朵、也能動搖、不信試給諸位看、』一說罷、李先生便端立凝神、作勢、兩耳便動搖起來、全堂不禁大笑了、

珍貴之「秦磚」
「萬世無極」與「太康」

江蘇武康南鄉、發現古墓、出巨磚數十、然皆殘斷、左側文曰『永安太康五年』六字、右側文曰『萬年宜子孫』、上端文曰『沈氏塋』三字、篆文皆奇古、案太康五年、爲晉武帝第一紀元也、永安爲縣名、即今之武康也、右側文爲頌禱之辭、沈氏塋想爲沈氏之基磚也、但不誌爲誰人墓、好事者下掘搜尋、忽於墓下又發現一墓、取出巨磚、長約一尺五寸厚約二寸有奇、但入土年深、磚質如泥、故無完好、左側篆文奇古、不可辨爲何字、右側文曰『萬世無極』、下端文曰『壬辰三十八年』、上端字跡模糊不可辨、考此磚當在西晉之前、然不誌年號、字體類如秦碑、稽之史乘、漢無三十八年、周三十八年爲甲申、秦三十七年辛卯七月始皇崩、翌年爲壬辰、當時西去咸陽數千里、民間尙不知始皇之崩、故仍書三十八年、當爲秦磚、惜僅拾得一枚、尙非完好云、

德京女子大學生
裸體運動風潮
赤身跣足往尋學監

柏林電云、此間某女子大學生、實行裸體運動、不遺餘力、學校當局、禁止無效、今秋開學、多因此而被革、致引起裸體者全體之反感、於日前聯合多名女生、赤身跣足、羣往學監室辯際、並與侍役大起突衝、一時形勢嚴重、學校當局並極力嚴守秘密云、

楓人

述異記云、南中有楓子魚、木之老者爲人形、亦呼靈楓、蓋癭瘤也、越巫得之、以雕刻鬼神、可置靈異、其即樟柳人之變相歟、然據兵法、亦稱楓天棗地、置檯馬駭、置轅車覆、是棗有厭勝之術矣、某園爲滬北勝地、楓林夾岸、一水瀠洄、秋來飽受濃霜、染成紅葉、楊萬里詩所謂小楓一夜偸天酒、郤倩孤松掩醉容、庶幾得之、楓林中最老者云、係百餘年物、枝幹修聳、垂子如腸瑚、高逾尋丈、蟠曲處醜怪不可名狀、附近土人咸呼爲楓老爺、遇病者可求擷其子、以水煎服、園木空驟過從者鮮、近日朱霞絢爛、紅蝶亂飛、始有入而問津者、然老樹槎枒、淩風搖動、不過一頹然禿翁而已、偶然題作木居士、便有無窮求福人、深可笑也、

○ ○ ○

西湖印象記
秋陽曝全湖 景物之恬俊
（悲銀）

居於京師（京南）人海中者六閱月矣、日夕從事於鉛槧生涯、身心交疲、一日、與儕輩集於秦淮畫舫中、有唱作三兩日之爲游者、或主赴棲霞山看紅葉、或主赴湯山秋沐、然其去京未遠、俾足敗半日之往還、厥味皆不滿饜、衆皆爲猶豫、半夏忽悄然起曰、西湖之快風活水、縈結於予心者久矣、君等如願作同騷、吾將以明日之晨車出發、請速爲決定、予先喜諾、似爾亦鼓掌示贊同之意焉、十月五日、予等三人一行、以晨車詣滬留居旅邸一夕、日晨乃易車赴杭、車中復共商定於八日同至海寧觀潮、以由杭往、有公路局汽車可達、路不甚遠而費用亦省、較由滬杭路專車往者、簡便實多也、下午二時許到杭、於湖濱旅舍中得二室、是日爲廢曆中秋節、又覩湖人多先日來游西湖、湖畔商場、熱鬧殊甚、予等於旅舍一浴之後、即易短裝、挾捍鏡等物出發、至公園碼頭旁覓舟、半夏與榜人絮絮論價、予乃濱悄立水、重尋舊蹟、見全湖爲秋陽所曝、現一片銀灰之色、微風盪以、乃稍露金色之縠紋、對岸之龍門諸山、蒼然危坐、若鷗鷸作迎人之笑、南北二高峰仍獰然如故狀、稍近則蘇堤如帶、綠只青苔之柳、景物恬俊無比、北部之孤山一嶼、複閣重樓、視前似益見豐麗、湖中船艋、來去若穿梭、予等談價既定、亦即登舟、先向北岸行、過一別莊、林屋嫏媛、中西之式均備、榜人謂係張靜江之宅、半夏則謂是杭州市政府、過此至昭慶寺碼頭上岸、遙見紅色寺門、似示其莊嚴之相、入寺至西廳、則見寺僧結隊、魚貫入一廣室中、蓋晚餐也、一僧臨於側、目弩而鼻張、若甚有威權、諸僧僅各得淡黃之菜一碗、而食之頗甘、旋出至前堂游覽、則見四五僧人另案而食、菜有五盞、一爲香菌燒金針菜、監視之僧、亦坐其中大瞰、見人似亦惡然、出昭慶寺循岸西進、至斷橋、榜人已艤舟以待、此處馬路、修治甚精潔、洋式建築物、亦較多、西湖地價聞北岸昂於南岸數倍、此中似亦有運會在焉、由斷橋登舟沿白堤穿錦帶橋入外湖、而暫泊於孤山、予就寶石山攝一景、以保叔塔爲中心、時斜日滿山、色如玫瑰、西北部復霞彩燗然、暮景之美、筆畫未足以盡狀、戀賞久之、榜人催發、乃循孤山西進、過放鶴亭林和靖墓馮小靑墓、止於西泠橋、同上岸訪蘇小墓、一亭巍然、襯以楹聯數事、俱無足觀、其旁爲武松墓、爲士敏士所葺、楯然而圓植一碑、雕寫一標、曰武松精神不死者、見者皆爲解頤、更進爲秋瑾墓、則爲十年前之洋式建築、旁有風雨亭、予習聞蘇曼殊之墓穴亦在此、然遍尋乃未之見、試詢榜人及半夏、皆瞠目不能對、予低徊路畔、悵想入於極微、竟忘身何在地、半夏老爾等催予行、因迤邐而至岳廟覘已六時弱矣、入岳廟隨喜、以時晏遊客已散盡、守廟者力擬鍵門、畀以小銀元二枚、始欣然爲導、大殿上殘燭猶明、由殿後折入啓忠祠、而至岳墳、時天已完全入暮、羣樹作響、晚霧泉水萬有、此境象至淒寂、巡視至秦檜夫婦鐵像處、半夏戲謂觀秦夫人雙乳下垂、可見古代雕刻術之美、衆皆粲然、出至岳廟口、有童子鬻售香球、各色精粗咸備、聞來自台州、亦有以楠木充檀木者、選購數串、其價至廉、旋復登舟由岳廟回駛至孤山正面、時已燈火萬千、銀白色之圓月、升於東嶺、

（圖西湖寶俶塔）

●青島行（上海） 大連丸 九月十七日午前十一時 奉天丸 九月十四日
●天津行（塘沽止） 長平丸 九月十一日後四時 天潮丸 九月十三日後三時
●登州龍口行 龍平丸 九月十一日後六時
●安東行 天潮丸 九月十七日後五時 濟通丸 九月十二日後五時
●阪神行 大連經由營口出帆
●香港行 福浦丸 古城丸 九月十二日

大連汽船株式會社 專屬貨客經理店 永和公司 大連市敷島町六番地 電話七二七五番 七六八八番
阪神航路專屬荷取扱店 大連市須磨町六〇番 澤山兄弟商會 電話長 五二六二番 四六八一番

痔瘡救星
夏氏化痔膏 每盒洋一元
夏氏化痔土龍散 半料六元 一料拾元
主治廿四種痔症無論年久新得內痔外痔各種痔漏神效非常一用此藥痛止腫消其管斷根永遠不犯爲普濟患者起見特爲買一送一新請患者勿失良機是幸
外埠函購免收郵費
奉天大西關陶然里廿二號 門牌一三三號
夏福興堂啓

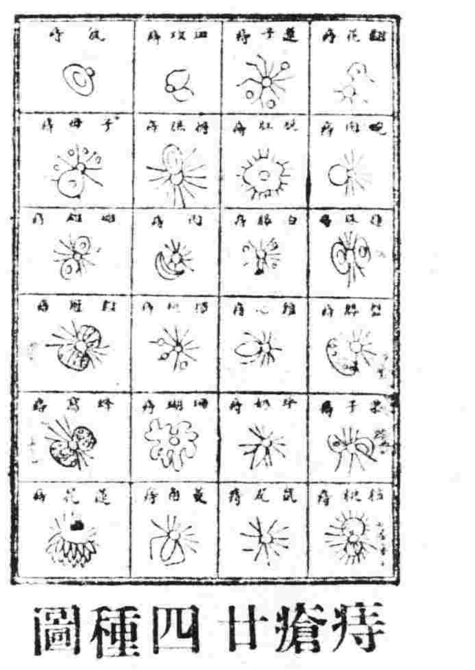

痔瘡廿四種圖

中醫論痔漏一門、分爲二十四種、雖分門別類、然得病之由不外乎風、濕燥、熱、醉飽入房、筋脈橫解、精氣脫泄、熱毒乘虛下注、或憂思太過、蘊積熱毒憤鬱之氣致生風濕燥熱、四氣相合而成、如結腫脹悶成塊者、濕盛也、結腫痛如火燎、二便閉者、大腸小腸熱盛也、結腫多癢者、風盛也、肛門圍繞、摺縐破裂便結者、火燥也、有生於肛門內者、或外者初起成瘡、不破者爲痔、破者爲瘻、日久而出膿血、黃水浸淫、淋漓不止者爲漏、結在肛門而成硬核管長數寸、痛楚難忍、因循不治則正氣一衰、其發更厲、夏氏化痔土龍散、乃係世傳、主治痔漏一症、百發百中、萬用萬靈、並不受刀割之苦、其管硬核、自消永不復犯、

夏氏化痔土龍散功效
以上各症初得之時最好服

夏氏化痔土龍散
頗有特效有服一料斷根者、有服三料而始見效者、不過得病之輕重不同、體質各異、服至痔核或漏管斷根爲止、外痔已破者、即用夏氏化痔膏擦之、內服夏氏化痔土龍散、痛止腫消即可全愈矣、

夏氏化痔土龍散服法
每日服兩次、每次由半包至一包白水送下、忌禁忌辣性、未破結核者、必須服夏氏化痔土龍散、倘如已破成瘡、敷此膏無効者、內中濕熱太盛、速內服夏氏化痔土龍散外敷藥膏奏効神速也、

夏氏化痔膏用法
先將患處、用硼酸水洗之、藥綿花擦淨、然後再塗此膏、此藥在北平施送數十年、治愈者何止恒河沙數、近年來原料大漲、迫不得已、而收藥資、一料兩大袋、大洋十元、半料一大袋、大洋六元、外埠函購者加寄費兩角、
奉天大西關陶然里廿二號 門牌一三三號
夏福興堂啓

育嬰珍品 無異母乳

經驗所得 名醫介紹用 勒吐精老牌代乳粉

營養不足 小兒瘦弱

樣品券
奉上郵票十五分請將勒吐精代乳粉一樣罐及育嬰指南一冊寄下為荷此致
瀋陽浪速通三十九番地 英瑞煉乳公司
姓名
住址

小兒食勒吐精 恢復健康 母親快樂

乳汁稀薄 母親憂慮

招募田莊台代派處
本報田莊台代派處經理李承業因事忙不能兼顧現已辭退故特登報招募如有願任斯席者請至營口分館接洽可也
營口盛京時報分社啓

千載難逢良機!!!
幸勿失之交臂!!!
奇◎巧◎怪◎異◎之一
「徠卡照像器」
爲德國徠資光學工廠出品現竟減價出售
其優點特點久經各國人士公認爲現代世界上所出任何照像器所不及誠二十世紀科學發達之結晶品也
凡未曾學習照像者亦能攝照極明晰之像片

科學照像 美術照像 照像醫學 印刷照像
無不咸宜極遠極近均甚明晰
原價售大洋三百二十四元
現僅售大洋一百六十七元
在本公司辦事時間內上午八時半至十二時半 下午二時至五時半 星期六下午及星期日休息歡迎參觀
德商興華公司 光學部啓 瀋陽商埠南市場西
寶康藥行代售

肺癆病特效約三那星。。新發明

二十世紀唯一無二之肺癆病特効藥『三那星』、其第一主要成分即在溶解肺癆菌之酸性臘質及脂肪性之內外膜、並軟化其結節、使即時配合撲滅肺癆菌的、其餘成分之藥力、深達於患部而克奏其功、三那星治一二期肺癆、無不藥到病除、聞最難治之第三期肺癆、亦莫不克奏其根本治愈之效、故三那星出世後、各國名醫無不爭相採用、或視爲治療第三期肺癆之特効劑、從此有史以來不可解決之肺癆症、自隨有救星矣、

三那星之試驗及功能
三那星在中國、已經中央衛生試驗所化驗證明、藥性和平、絕無任何禁忌及副作用、四時適宜、老幼可服、中國之患肺癆病者、比較全世界各國爲最多、現有三那星特効療肺藥出世、實患肺癆病者之一大好福音也、將其試驗功能略述如下、
一、設於試驗管中、實驗『三那星』之藥力作用、則一分鐘後、肺癆菌皆消失其抗酸性、至三分鐘後、則此肺癆菌完全殺盡、
一、依動物試驗、則發見三那星能滲入結核病竈內、設檢査其病竈內潛伏之肺癆菌、則盡失其抗酸性、此足證其蠟質之完全溶解矣、
一、如肺癆病患者內服『三那星』一星期左右、則立見咯痰之稀釋、體熱之下降、心身愉快等狀態、
一、更繼續內服『三那星』達三十天至六十天以上、則能見體量增加、食慾激進、一切症狀、逐漸緩和、終達其回天再造之偉功、

價目
每瓶一百二十片可服十天定價大洋十元
每料六瓶可服六十天定價大洋六十元
上海仁記路三十五號美商愛世開洋行獨家經理
奉天十一緯路第七十三號 哈爾濱道外正陽四道街口
美商愛世開洋行

新貨運到
本行倉庫幾於淵罄、來源不繼斷貨多時、惟愛護肺癆病家、便於索閱療養指導書起見、現在新貨運到、請向就地藥房購服爲荷、

結核病原菌發明家 考克博士小像

肺癆病特效藥 溶解臘質 殺盡癆菌 三那星

肺癆病之危險和難治
肺癆病之症象、爲發熱、盜汗、食慾減退、咳嗽咯痰、失音、咯血等初起時爲第一期、肺癆完全形成、時爲第二期、及至肺臟形成空洞之爲第三期、凡與人接近者、均有傳染之危險、肺癆爲最險之慢性傳染病、稍一不慎、每至轉入第二三期之重症、一經傳染、即難治療、肺癆症、乃係一至不可救治之狀態、組織成爲可怕之細菌、肺癆菌、此項肺癆菌、有一種特殊之抵禦力、發現肺癆菌者、爲德國醫聖考克博士、肺癆菌盤據於嬌嫩之肺臟、破壞人體組織、能抵抗一切外來藥力之攻擊、蓋肺癆菌係中性脂肪性臘質內膜及抗酸性臘質之外膜構成、且肺癆菌侵入人體局部時、其四週被侵蝕而形成頑强之結節、以阻碍血流通過、致使內服或注射之一般消毒藥劑、無由攻入、故醫家常有肺病無藥之嘆、蓋肺病並非無藥、實因有之僅足治愈肺病中之單純症、如咳嗽咯血等及第一期之肺癆而已、終不可破壞其頑强臘質及脂肪性之外膜而使藥力直達於患部、顯其根本撲滅肺癆菌、以達完全治愈第三期肺癆重症之目的故耳！

「2」

偏頭痛・酒醉暈頭 每包金參角
電話 八三七二番 振替大連四四九七番
代理店

結核新療法介紹欄

結核 得此不足恐懼

佔結核治療界王位之酵素營養療法的解說

德國之長生不老仙藥

自古以來。德國釀造啤酒旺盛之地方。長壽高齡者頗多。所謂酵素營養療法（Enzyme-therapie）的研究。即以此記錄爲端緒而有所發明。

查釀造啤酒上所不可缺之酵母。即爲黑菲（Hefe）。人生不斷的取食。能免疾病。得享長壽。是爲該地方人人之所流傳。因此傳說與事實爲基礎。有許多碩學。前後互相銳意研究有年。結果判明黑菲之爲物。雖屬目力所不能視的極微細的黴菌。然一入人體。其作用則有可驚的効力。

蓋黑菲之體內。含有所謂（Enzyme）即酵素多種且多量。僅舉其主要者言之。尚有十數種之多。

生命之源泉酵素之作用

此項酵素。均可謂爲生命之源泉。凡一切生物之生活。莫不賴酵素之作用。即腸胃之能消化食物。緣由胃液。腸液。膵液等所含種種之酵素。各分佈其作用。他如細胞之分裂。乃至生物體之繁殖。疾病乃至衰頹而致死。各種現象。莫不伴酵素作用而起。

由是以言。酵素之活動。如能完善。則身體即得健康。如不完善。則致衰老疾病等等。倘一經停止。即死之耳。

山窮水盡的化學藥療法

黑菲之於人生。爲須臾不可缺的重要品。已如上述。於是關有所謂酵素化學之一種學問。以專門研究黑菲的作用爲目的。題目既有。學者爭相研究。就中以哈敦。奎爾賓兩博士。居捷足先登之功。即因研究酵素。該兩博士最近竟得諾貝爾賞牌。此賞牌非對於人類幸福最大貢獻之科學家不能受領。得之者。其名譽之隆盛爲何如耶。

徵此事實。則酵素之爲物在現下學界研究之題目。居何等重要地位。足以窺知。

通觀目今環球醫界。以爲擬打開化學藥劑之窮境。端賴酵素。故注重酵素之風。日益濃厚。有此傾向。尤爲欣幸。

驅逐疾病之賦活作用

我等之所以服用黑菲者。因黑菲中之酵素。不但與體內現有之酵素。相互爲用。且可使此能力增進數倍。

依此靈妙的作用。不僅保護我等日常的健康。且對於慢性疾病。或長年不癒之結核患者。無不與以莫大之効驗。蓋其衰弱極甚。殆因向來化學的藥劑。無力救治細胞之機能。一旦遇此酵素。即行清醒復活。他如給養原形質。以資發生新細胞。或助長白血球之噉菌作用。或使抗毒素與溶菌素遞而激增。結果殺滅害菌驅逐疾病。

此項活動稱爲酵素之賦活作用即（Proto plasma aktivierung）

複雜而豐富的營養成分

所可異者。黑菲中含有美善的營養素與諸般治病成分。頗屬多種而且豐富。例如有優秀的蛋白質。有再進一級已成消化體之陪潑吞（Pepton）及阿米諾酸（Amino saure）。易於吸收之中性脂肪。形成細胞核上必需之奴克列英（Nuclein）等以次克利可元（Glycogen）。有機燐。維他命第一。二。三。四。五（Vitamin A.B.C.D.E.）植物性因蘇靈（Ensulin）等等。欲一一舉之不遑縷述。

縱未悉黑菲爲何物者。近頃亦因閱澤村博士所發明之『錠劑若素』。聲價日高。當已無人不知矣。

『若素』之爲物。即是黑菲之全成分。盡量俱備。所製成之藥劑。實可謂爲黑菲菌劑之完璧。他其所含酵素多種自無待言。如營養成分之複雜及豐富。實與阿米諾酸製劑。奴克列英劑維他命劑等項。僅具一二種成分。爲化學的抽出或調合而成之營養劑相比。實不可同日而語。今日『錠劑若素』在酵素營養療法中。居結核治療界之重鎮地位。決非偶然。

日光浴與結核

無論何處之結核療養院。無不注重日光浴。以之爲日常重要功課。蓋日光中之紫外光綫。在人之身體作用中。能使之發生維他命第四。此物不僅爲主要營養素。且有增進抵抗病菌之能力。

日光浴雖有如此之効驗。然不免有種種限制。非俟向癒多的患者。不可施行。是爲此項療法之缺點。

惟『錠劑若素』。並無此項限制。其中不僅維他命第四。且於結核頗有効之維他命第一。第二。第三。第四。第五。以次沈息盜汗。促進安眠之克利可元。助長殺菌作用之理把截（Lipase）。强健腸胃又能使體細胞新生。增進治癒力等有複雜作用之酵素。含量頗富。故服用此劑。其效力遠駕日光浴而上。不但有利於治療。且於豫防疾病上。其效驗亦非淺鮮。

何以黑菲菌壇能

亢進食慾並衰頹不振之腸胃自根底賦活淸醒乎

如

從來之腸胃藥。胃酸過多。則投以重曹。胃酸缺乏。則投以稀鹽酸劑。便秘投以下劑。瀉痢投以止瀉劑等等。視其症狀。而所投之藥各異。究竟祇能因腸胃機能失常而起之各該一症。與以抑制而止。至溯其症源。對於腸胃機能之異常之處。善爲調理。恢復其衰弱趨於正常。則殆屬不可能事。

惟黑菲菌劑『錠劑若素』則不然。其調理之

主眼

—點。不在如上記末稍的症狀。而在其根原即以直使腸胃機能歸正常爲能。例如除補給活性酸素。俾腸胃細胞得活力又將機能亢進外。將與腸胃所分泌同類之酵素。亦一併補給。使食物內之一切成分。悉行消化而助其吸收。或調理便秘。即能使之通順等等諸作用。綜合成效。因以腸胃機能趨於正常爲本則。故凡胃酸過多。胃酸不足。便秘。下痢之種種症候。自然雲消霧釋而至於癒快。

諸向來只以對症治療爲始終之化學製劑。實有破格之進步。不啻雲泥之判『錠劑若素』之功。不盡於此。投於結核患者。亦有可驚的効驗。查結核症必隨食慾不進便秘瀉痢等腸胃之

障碍

—而來。惟服用此劑。大概數日。即見食慾增進。體量從而遞增。殆無容疑。按營養之增進。即抵抗力之增大。爲結核治療上之眼目。而以體重之增加爲其左證。如能及此。則謂爲治療之目的。早已達成。亦非過言。

此劑之有如此奇効。賴其有强化腸胃作用。自非淺鮮。可無待言。惟結核患者之腸胃障碍。既緣病菌毒素之作用而起。則單以强化作用。欲奏如此之著功。尤屬難事。

本劑則其應備並無所缺。具有除與上項

强壯

—作用同時。利於撲滅結核菌之維他命類以次諸種貴重營養素外能使抗毒素及溶菌素等增加其數。爲積極的治療能力。亦備具於此中。關於白血球獲食一切之病菌使之掃滅。爲世人共同周知之事實。惟服用『錠劑若素』。則因有酵素作用。不特將白血球且將抗毒素及溶菌素等均促進激增。對於衰頹不振之體細胞。賦活清醒。腸胃得以壯化。新陳代謝。亦趨於旺盛。結果抗病能力顯著增進。體熱歸常。盜汗沈息。體量漸加。症狀日趨於輕快。瞭如指掌。

自發見黑菲菌劑後。經過僅閱數年之今日。已在治療結核及其他消耗性疾患以及消化器系疾患之治療界佔居王位。爲世界學界所確認。至其較從來之對症的各種藥劑有何等

優秀

—之効驗。則事實昭昭足資憑信。各結核療養所以次第一流腸胃病院。未使用本劑者幾等於零。他如因服用此劑。痊癒日久難愈之症。事實極多。無暇枚舉。單就本會所接之實驗報告而言。既達萬數。

採用酵素治療法的實驗報告

咯血一茶杯三週而愈

奉天…夏澤深

鄙人生來體弱。又兼操勞過度。忽於本年六月間。突然咯血。約一茶杯許。驚愕之餘。即延醫診視。暫施克勒丁藥針兩次。自是日入院療養。惟身體日衰。肉落骨出。殆無生色。一日與一隣人閒談。彼此同病相憐。友人告予曰。『錠劑若素』於增進食慾上。頗有効驗。乃連服四五日。果然所傳不虛。食慾大進。至第十日許。夜無盜汗。微熱亦除。身上日見有肉。自入院僅閱三周之短期間。醫師已允許退院。自後仍續用此藥。直至今日。日常執務。毫無倦容。特此報告同病者。並感謝『若素』之恩。

醫猶且宣告無効 腸與結核症

大連…周弘深

鄙人爲調養肺結核。住在病院。約經一年有餘。醫師診斷爲腸之衰弱已極。較肺患部尤堪憂慮。爲調理腸之機能計。傾注全力。當時所有。以瀉痢腹疼爲主。此外便秘。亦以爲甚苦。諸症似乎不重。但久延不癒。主治之醫。以根氣已盡向傍人悵悵然而言曰。『他的腸條。已腐及半』。蓋暗示治療無望之旨。

九月初旬。病雖未癒。竟而退出。退院第三日。腹部忽覺激痛。同時排出多量的粘血便。有死期近矣之感。次日看報時。見載有『錠劑若素』之廣告。雖非初見。惟今則稍有興趣。即行購用。

自服用至第五日。很可怪的。瀉痢及腹痛。均淡然若忘。如厠始見常便。厥後食欲日進。身體之衰弱漸形恢復。體熱向以三十七度二。三分爲常者。今已平復。步行亦無妨。恢復舊日之壯健。殆指日可待。

如此富於神効之藥。而其價如此之廉。如敝人之需長久調養者。實賜兩重之福音。

肋膜·腹膜·便秘均全癒經過

京城…杜鳳英

鄙人在女中學第二學年之春天。因運動太過。不幸患了乾性肋膜炎。

入院調養經久。又併發腹膜炎。腹痛間作。如錐子衝撞。加以病勢沈重。大便秘結。令人飽嘗苦惱。他如體熱。經久不退。雖入院已閱三月餘。仍然三十七度五六以爲常。甚至有到三十八度者亦非一再。自以爲長此以往。住院亦屬無益。竟而退出。回家調養。此間收羅種種藥劑。依次服用。無一見功。徒事焦灼。然亦無可如何。

當時家母之傷心。比鄙人爲尤甚。一日自鄰家回。即懇勸服『錠劑若素』。並謂鄰家有常患便秘者。因服此藥。完全癒治。

鄙人對於藥物。早已失去信仰心。爲慰母心計。暫且遵行。詎知服用至第三天。如厠即覺出恭爽快。一年又兩個月間。無日不以爲苦的便秘。至此乃得除去。

對於『錠劑若素』之信賴。頓然大加。爾來連服。無日間斷。直至今日。在此五個月間。從來之微熱。固已退除。而肋膜。腹膜。便秘亦一併見癒。目下在本地某機關服務。每渡感謝『若素』之日子。

知自必死的肺尖加答兒痊癒

福岡…手島泰

鄙人於客歲夏期。考試過勞及至七月。身體無力。時覺肩酸。做事易倦。至八月中旬許。朝夕覺有微熱。心遽不安。就醫診視。咳嗽隨之。即悉患右肺尖加答兒。患部略擴及第六條肋骨之處。鄙人至此。心甚惆悵。惟自誓拚命調養。邇來不特賴於醫藥。且購著名市藥。或試藥針。均未見效。萬計已盡。覺悟非死不可。

有一日欲拭口痰。提取舊報紙。曾見載有『錠劑若素』之廣告。試閱一下。似乎與鄙人之病亦頗有効。即時託人代購一瓶服之。

如此厚情。令人感淚。自服用至第二日。即行便通。舒適難忘。至第四。五日胃部之隱痛。消除一空。至第十日後。無論吃食何物。均有滋味。食慾大進。他如咳嗽。盜汗全息。體熱遞減。至第四十日許。血色光潤。全身調和。與病前無異。乃再就醫診視。醫謂。腸胃肺部均已全癒。鄙人聞之。欣然色喜有非筆墨所能形容者。

腸胃與結核經四旬輕快

岐阜…山野重吉

鄙人在某窯業廠服務。已閱廿多年。廠內多灰。竟爲其侵傷而患肺結核。且鄙人腸胃素不結實。又罹此不祥之疾。心頗不安。乃請假在家調養。一日廠主躬親赴寒舍探病。並惠藥一瓶。切勸服用。主人

當時正患瀉痢中。自連服『錠劑若素』。至第四日。始見爽快之便。由此得勢。接連服用。食慾日進。再經一個月。朝夕微熱全然沈息。身變肥胖。服及第三瓶時。就醫診視。據其宣判病已痊癒。可再上學。此時鄙人歡喜。實有筆墨難盡者。

榮養與育兒之會事業內容

縱有如何美善的藥劑。無如價格高貴。不爲一般大衆所利用。究難遂其藥劑應有之使命。通觀現代藥劑。以爲價格愈高。効力愈珍貴者。比比皆是。此項思想。謂爲治療上之一大障碍。亦非過言。『錠劑若素』則不然。假使藥劑之効力。能以其價格表示。則此劑一瓶。價取萬金。猶以爲過賤者。必大有人在。

幸而此藥承發見者東京帝國大學名譽教授澤村眞博士之隆情。特由榮養與育兒之會。廉價出售。因本會以增進人類之健康。輕減乳兒死亡率爲目的企圖種種社會事業之機關。故定價始能有如此之低廉。洵非一般營利者所能企及。

購買『若素』者須知

『若素』現由富有資力之三井洋行。向中國南北各地著名大藥店。開始批發售賣。以廣招徠。各地人士。如就近不能購到此藥時。可致函各地方三井洋行支店。隨時購買。縱僅購一瓶。該行亦必加意包裝寄上。對於郵送負完全責任。蓋三井洋行。鑑於『若素』既具偉大的効力。爲謀愛用『若素』者便利計。特意出此犧牲的創舉。是以藥價極其低廉。只須費一元六角金票。便可服用一個月之久。殆非他藥所可比……

—（記者附識）

再者。三井洋行各地支店如下。上海四川路三井洋行上海支店。漢口大平街漢口支店。北平東單牌樓總布胡同北平支店。天津日本租界天津支店。長春室町四丁目長春支店。奉天郵便局私書函第四二號奉天支店。哈爾濱水道街哈爾濱支店。大連市山縣通大連支店。青島堂邑路青島支店。

此外大連市浪速町日本賣藥株式會社支店。認定爲販賣若素之滿洲代理店。其他各地大藥房。亦均有出售。

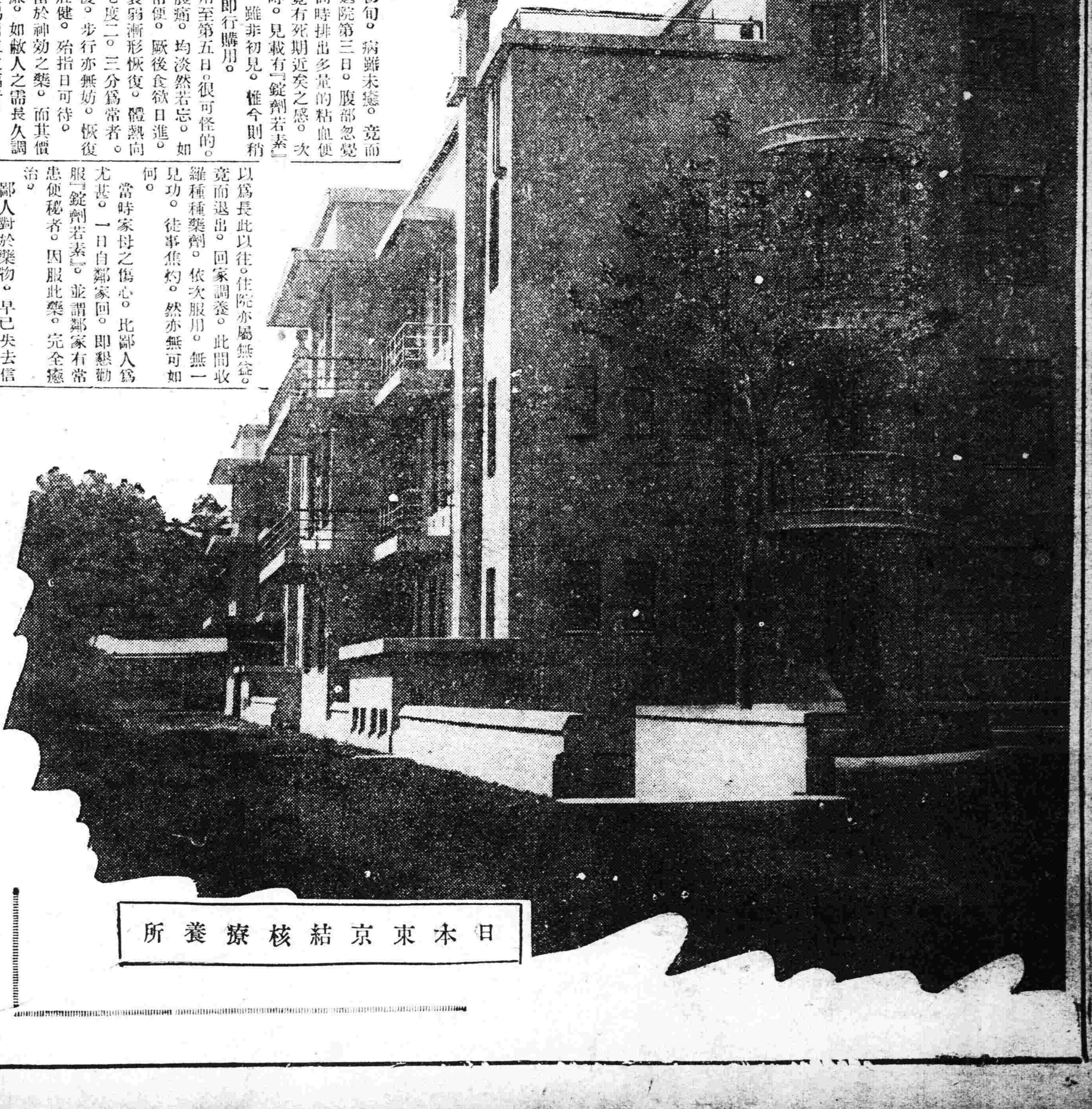

日本東京結核療養所

售品目 冷凍魚 罐頭 食物 經理處 會社 電話七五四〇番 接洽爲荷

匪中生活實紀（七十四）（達川）

◆一月十四日。三寄家書。達上公稟。

予晨起。照例誦經竣。即將筆硯放於徧棹上。映南窗展紙。書第三次家信如左。

歐夫人喜鑒。敬達者。自上月二十一日。遭變被擄。至今條將個月。尚無一定頭緒。所幸在營。連遇俠義之友。從中特別維持。遂覺安適如常。無如遙想。離兒夫人與子女及親友。在各處爲念懸掛。未曉予在營如何折磨痛苦。加以現在到處地方不靖。普遍流離。予反慮汝等。有失常之安。回憶事前。人人均言。予家早應遷移。以避時亂之凶。奈自前數日。倒鄰屯大都村子。被西亂領多數馬匪搶掠。本村各戶。均紛紛搬移。予家大車。尚幫西院二叔三叔家。拉運物件。赴東大車站。豈不自知應隨搬遷。再四思維。倘予家一搬。勢必全村搖動。逃避淨盡。有失先走之譏。遂連與闔村老幼。會聚宣言。予家在此村世居多稔。定而諸君共守此土。無居何項官私來臨。予必首先侍候。心早堅定。予均在外。予自生死毫不計較。孰料外匪毫未擾及。竟由本村又兼本族。報了西亂。路匪勾來。這回適不同前。所過的自來各邦。講情理而即能解。所好幸未遂致予命。遂同郭林等攜往。以作要挾重資回贖。乃延活至今。現由義友介紹。接議於宛旭東總司令。迨予與司令會晤。頗相親如故。即蒙宛君。屢屢向諸位攔把商議。暫借予上司令部助伊辦公。諸多要人。全行贊成。獨西亂一人由內作梗。哲尚未能解決。予想歷古經久。不外因果倫理綱常。此次遇變。雖由西亂作祟。亦多由自惡所積。天僅賜予一身受折。即心願所足。長子毓麒。既服務遠省。勿須去信催歸。次子毓麟。年屆二十。尚未定婚。亦屬是幸。兩女各隨夫家而轉。尤莫掛心。夫人須暫在各處家。隨遇而安。勿稍感惜。予初次去書。原出本心。二次與麟兒之字。乃被匪匪逼所寫。今第三次去函。因在鐵庄柳秀山義弟家。秘密所書。得有工夫。字略覺多。總之家與國爲一體。國既加此。家又何須計較。欵項但能張羅出來。毫不吝惜。萬勿以予身。過爲掛念。務令麟兒。兒善人則親近之。惡人則遠避之。勿墜家聲。是爲至要。如有親友來詢。仍告予甚平安。特此草言。面交陳永厚帶寄。餘待再書。伏請闔家全好。附俚語四句。

亂載夫妻恩愛深。忽逢魔難莫傷心。仍教兒女勤家業。待予歸家樂話聞。困夫企源手書。一月十四日。

戲劇前途（佛西）

第一。要有意義的內容。劇本的材料要從大衆的生活中取來。要能表現農工的生活。或表現與農工接近的生活。不論材料的繁簡。事情的大小。總要有意義。什麼樣的內容才算有意義呢？這的確是一個很難回答的問題。我們姑且這樣說。凡是某種材料能煥發農工『向上的意識』就是有意義的材料。『向上』不是洛伍。不是畸形。而是前進。而是平衡的發展。農工『向上的意識』是多方面的。至少包含生產技能的向上。科學運用的向上。身心健康的向上。精感滿足的向上。集團訓練的向上。享受與給與的向上。教育文化傳遞的向上。總之。向上的生活是一完美的人格的極峯。

一個生活意識向上的人是這樣的一個人。他盡人生應盡的義務。但享人生應享的權利。他不是一個壓迫人的人。也不是一個被人壓迫的人。

我們的農工同胞是最苦的同胞。他們對於國家的供獻最大。可是他們得的報酬太薄。我這話並不是『赤化』。我覺得這種不平等的待遇。是人道上不容許的。也是同胞情份上不應該的。我在定縣已經住了半年。生活比較的與農民接近。略略知道他們。所以我們要振興中國。必先進步農村。要創作農工劇本。必先愼重採取有意義的內容。（未完）

談風沙集（中）（春才）

風沙集所描寫者。可分爲數種。（一）階級問題（二）黨案問題（三）戰爭問題（四）婚姻問題（五）宗教問題（六）盜匪問題（七）天災（八）寓言。茲約略述之如下。

（一）縫衣婦（六頁上）與野哭（九頁下）。屬於貧富懸隔之階級問題也。吾人試瞑目思之。縫衣婦終宵不息。爲富家縫紉華衣。而兒女尚不得溫飽。富家士女則思留光易逝。專事行樂。如此相形。能無感慨？野哭所述者。更屬慘痛。秦氏之愛妾。因恐減損顏色。不欲以己乳哺兒。乃雇一婦爲乳母。而此婦夫死於行役。本有遺孤。亦呀呀待哺。無奈爲貧窮所迫。勉就斯業。未幾而兒病。主人嚴令拋棄。婦雖不從。然竟喪其兒。由此可覩貧富之隔。主奴之別。無異人間地獄矣！

（二）昔憶（六頁下）與豪傑之死（七頁上）屬於黨案問題也。清黨之得失如何 乃政治範圍。姑不加以論列。然假清黨之名而濫刀殺人者。實比比皆是。昔憶所述之礦工。因失蹤主被指爲罷工之主動者。遂瑯璫入獄而辛受死刑。此詩形容資本方勾結貪官汚吏。摧殘勞動階級之狀。讀者可玩索而得之。豪傑之死一章。僅寥寥四十字。塾師雖深得農民之愛戴以及學童之親敬。終不免身首異地。讀之能不起人間何世之感？

（三）舟人婦（二頁下）所描述者。戰爭之罪惡也。吾國自鼎革以還。戰亂頻仍。民生塗炭。而軍人不守紀律。拉夫扣船。肆無忌憚。因此所生之悲劇。不勝枚舉。舟人婦所言。僅其小焉者。野哭一章。亦與戰事有關之題材也。（未完）

僧王（續）（康若）

到曹州時僧王急功負氣。很想一戰便把捻匪殲滅。但是連戰都敗。大大地激怒了僧王。據說有一天預備率部下驍將陳國瑞等四面來攻捻匪。還不到約定的時間。僧王性急。便自率一軍與綽號小閻王的張總愚對敵。僧王與小閻王對陣時罵呌來將報名。小閻王厲聲回答道。『老子小閻王張總愚！』僧王聽後心中一驚。知道自覺出京時說的話成了讖言。不覺手足無措。小閻王見僧王派軍來攻葭密寨。便四面圍攻。直到援軍後面趕來。僧王早已被小閻王一槍刺于馬下。

僧王敗死後。官兵大亂。死傷無算。後來朝廷派人查辦。把僧率部下的驍將陳國瑞等都斬殺了。查辦的人心腸很毒。回京力奏。說曹州人民全是土匪。僧王之死。便是受了土匪與捻匪的包圍。主張把曹州全縣人民盡行屠殺。曹州人沒有辦法只有痛苦流涕。後來才有人主張建造僧王廟。在幾天之內。就加工建起一座輝煌的廟宇。內面供奉着僧王的神像和死難驍將的牌位了。另外又請定陶縣的曹進士作了一個碑文。文中對于僧王之愛國愛民。極口稱讚。後來皇上派欽差來查行屠殺。見着全縣人民都在僧王廟內痛哭。欽差大爲感動。於是立刻奏上。說曹州人民對僧王很好。懇求收回成命。曹州府的人民才得免于難。僧王廟現改作建設局。神位和碑記都還存在。

據說僧王心很慈善。對于人民極好。人民想瞻仰丰彩的。常携麥粉餅犒軍。僧王穿着欽賜黃馬褂援兒。細聞民間疾苦。

僧王的屍首 抬回北 京埋葬時。還發生了一段奇怪的事。據說皇上對於他的死亡。非常嘆息。主張把他葬在皇陵以內。但是。他的屍身關要抬進宣武門時。突然力夫抬不動了。以至加到二三百人。也還是抬不動。後來報知皇上。皇上才想起了『不平捻匪。至死不見皇上』的話。因此就把他埋在城外。現在還有一所破廟和碩大的墳塋。守墳的人一遇着了由東曹南各縣的遊客。也還剌剌不沐的敘 說僧王的 事業和功蹟。（完）

拙荊他今正在青春妙齡 不得承其心志宣言棄我

大主筆先生惠鑒。貴報所載摩登欄內。指示迷津。一般摩登感恩非淺。敝人亦入迷路。請大主筆先生不吝文墨指示明路。則敝人感恩無盡矣。敝人幼時家業富豪。本敝嚴慈之命。納娶張氏女。過門後夫唱婦隨。殊爲和美。今以天災人禍。家產一敗塗地。以至經濟方面發生無限障礙。拙荊他今正在青春妙齡。他是時髦新式的女子。見了如此情形。隨至整日娥眉不肯讓人。無瑞起除。敝人百般撫順。善言相勸。終不得承其心志。敝人究竟不知他的目的所向。日昨忽然表示離婚宣言。敝人領命之下。即行離婚政策。又想上未得双親之命。下有犬子無人撫養。不敢越軌妄動。而他的離婚宣言。雨點似的打到耳神中。方寸已亂。垂手無策。只因智識淺少。實難解決。望祈王筆先生。不以文字不周見棄。即賜善後妙策是盼。敬請

撰安

（記者答）她果眞如此。而你實又不敢越軌妄動。王宜請來親友。暗中勸解。她如不顧顏面。並眞不管令郞。不畏親命。那只好請她下堂。無所用其躊躇。但是夫婦是愛取笑的。恐怕她是一時取鬧。或是小有憤激吧？你再容忍點兒好了。

臥佛 古剎記遊（一）（笠僧）

北平西郊臥佛寺建於唐。厥名凡三。曰『兜率』曰『昭孝』曰『洪慶』。至明又名『永安』。清雍正十一年十一月賜名『十方普覺寺』碑文載稱。臥佛凡二。『其一相傳唐貞觀時。其一則後人範銅爲之。皆作偃臥』今僅存其一。質爲木。長約一丈有半。

乾隆四十年孟夏重修普覺寺。未作碑誌。僅有『瞻禮二首』其一云。『偶因習月禮金仙。咫尺精藍五里便。請雨兒當臨來雨。速年何用舉唐年（下有註 記改名之額）惟民木合殿前響。偃佛於焉自在眠（註是地又名臥佛寺。殿中總臥佛。舊云二。今祗一。亦無從考矣）一二二而一莫辨。不如無語且隨緣』詩雖有揭鼓 四攝之嫌。然足証臥佛非二實一。雍正之碑記。亦是姑妄言之耳。

寺在玉泉之西。香山之北。以形勢論。殊類明陵之永樂陵。三面環山。南面直達赴平大道。下有河床。自西北徂東南。略無積水。石子歷歷可數。寺占地約二三十畝。房屋約數百間。廟南向。最下山腳有木架 牌坊一。前書『智光重朗』附近有高仁山梁任公墳。及去歲死於協和醫院之陳筑山夫人墓。外併有蔡孑民生壙。並梁士詒所構之佛香閣。四野禾黍油油。秋草叢雜。時見農家婦孺。經行其間。過木牌坊。循石階而上。兩行松柏。足蔽天日。階旁有停驢及擺設浮攤之處。有一『傻子』年約 而立敝衣跣足。厥狀閒適。時而狂歌。時而低吟。歌下中節。而音涼抑塞。動人憐憫。其所持只爲年者。最先寄食搭干家。後依某西人。今則由住居廟旁之葉姓給予兩餐。遊客亦恒賜以數枚銅元。『傻子』得資。即緊藏腰間。送交東西人代爲存儲。

階盡處即爲平台。台西爲停汽車處。其西南爲驗甚觀。中供觀音『老爺』二像。台東爲西郊香山分署第二稽息所所前樹紅燈。一夜間能於里外望見之。觀此輒使人聯想及於許多中古。世紀富義俠色彩的故事。

此去即爲牌坊式的石門。上覆金碧琉璃瓦。嵌以蟠龍。僅鑿門洞三。行人可由其下。洞上中央白石匾均有紅字。外鐫『同參密藏』內刻『具足精嚴』過石坊即月牙形之水池。池周護以石欄。小橋半拱。立橋上。可數池中游魚。鏡鼓樓倒影水中。景極幽絕。下橋而北。至廟之正門。額爲『勅賜十方普覺寺』門內立哼哈二將。高約八九尺。手執『寶杆』身披甲冑。齒巉眉豎。目炯炬。望之毛骨竦然。然遊客舍家役卒。多舖設床位於其下。入夜鼾聲大發。曾不知其置身鬼薊也。

王兒（自新）

王兒十歲的時候。他的父母已竟死去了。凄涼的家庭中只剩下了一位白髮龍鐘的老祖母和孤苦伶仃的他。

初秋的一天夜晚。一盞半亮的小煤油燈放在一隻汙塵佈滿的舊桌上。這小小的燈只發出了一點暗淡的光輝。稍稍的驅去了附近的一些黑暗。這位年約六十多歲的老祖母坐在桌旁。枯瘦的臉皮上生滿了愁紋。在她那隆起的鼻梁上架了一副花眼鏡。如同乾柴一般的兩手遲鈍的縫着一件藍布大褂。她的小孫子也依她坐在旁邊。專心的讀着一本國語。一會兒。他抬起天眞的臉來。向四周瞥望着。

『奶奶！您歇一會吧。』王兒站起身來。伸着賴腰。打了一個呵欠。又坐在原來的橙子上。

『寶寶。你睏了吧。』奶奶再做一會。你先躺在炕上睡吧』老祖母和藹的說。

『您一天 是爲麼累。還不早睡。』王兒從心靈裡發出天眞的話來。

『孩子。奶奶也願意早睡。實在因爲生活問題。今天要不做活明天吃什麼呢！』祖母歎息的說。從眼眶裡落下了幾滴哀淚。

『奶奶。什麼叫做生活問題？』他懷疑的問。

『這樣深奧的問題。無論給你怎樣的講。在你這幼小的年紀。我想你是不會懂的』她說。

『不。我用心的聽。給我講講吧。我一定會懂的』他帶着急的樣子要求他的祖母。

『你知道天天你吃的飯是那裡弄來的？』祖母把她做完的那件大褂放在一個包袱裡。仔細的裹了起來。擁抱着她的愛孫在懷。就開始的講解着。

『我知道是從張老伯伯的鋪子裏買來的』

『張老伯是白給的嗎？』

『不是是拿錢買的』他換了一口氣又說『沒有錢人家不給咱們』

『對的。好乖乖。你要知道咱的錢是奶奶做活計賺的。』

『奶奶。要是您老不能做活計的時候。那咱們怎麼辦呢？』

『那時候只好挨餓了。孩子你看。無論是窮人和富人天天要吃飯不可。吃飯這就叫做生活問題。』

四周靜悄悄的。黑黝黝的夜在窗外窺探着。他們都浸在沈默中。

剎那間。王兒抬起頭來。懷了天真的好奇心又繼續的問。

『奶奶。我看見東鄰家的寶貴天天跟他的爸爸到公園去怎麼我沒有爸爸吧？』

『寶。你的爸爸在去年死去了。他是一個工人。在他活着的時候天還沒有亮就到工廠去。整整的累了一天。到晚上才回來。一天只賺到三角錢。』

『他是得什麼病的。怎麼不治呢？』

『他是得傳染病的。一天瀉三十多次。張老伯伯常勸我。請個大夫給他注射一針吧。一定會好的。她說『趙七爺那時候也是情個病。請了二十三個大夫。到底是治好了。咱們那裏服錢注射藥針呢！孑你要知道大夫是給富人治的。窮人有病就應該挨。』老祖母底着頭。幕悽慘的回憶夫彷彿重演目前。

深夜了。他們都伏在土炕。不會兒的功夫都呼呼的睡起來。

迎春樂（小音）

菱湖四集分得入字。賦呈範之愼登諸公

桃冰稱雪杯盤集。斜陽外。峯環碧。便漁歌樵唱俱成什。且共話。閒蹤跡。盡艦深宵曾小立更頻訊萍消荷息。誰識此時情。凝望久。流螢入。

過菱湖同部子凝生作（巍衡）

憔悴紅裳倍可憐。旱深眞欲涸湖田。無端觸我南遷感。閒却西涯又一年。（舊京觀荷以十刹海最佳）。

鏡芙屬題瘦庵本事詩後（釋彀）

韻事流傳集外詩。世年歌哭半情癡。槐窗鐙影茶香裡。閒抹琵琶喚谷兒。

壓墻繁英寂春。黎微終古閟幽顰。哀絃舞袖何許。莫問圓顱婉孌人。

一點眞誠（雲薇）

…並釋三個疑問…

商店青年諸同志鑒。我的商人之呼。在滿報副刊。已吶喊了多日。竟引起諸同志齊起興革。這是極端歡迎。與欣喜。不料正在興高采烈。滿報副刊編者爲篇幅關係。不能再爲繼續披露。頗爲遺憾。祇有來到這裡。懇雜俎編者費借一席地。略表我的一點眞誠。關於 改革 舊商店。現在亦不是時期。若抱着（有志者事竟成）的態度。終有實現的那一天。此後猶望諸同志。轉向 純文 藝方面。爲人生而創作。爲社會而描寫。諸同志以爲然否？

這是不能不究於我心中的一點快樂的表現。可看我們舊商店青年。還未都相醉夢死那樣沉沉混下去。我的登高一呼。雖是引起不少同志極表同情。可是我們在報紙上空喊。雖然於事實是不無小補。最好由根本上着手。喚醒執掌權勢的老板。使他認清舊制的惡劣。和應革新的必要。時期在紛擾中大多商店都在苟延殘喘。老板們的心志頹衰。革薪是一時恐難辦到的。不過從早我抱定這種宗旨。商店生意蕭疎。青年們都在這蕭疎中消磨這可貴的光陰。未免有點可惜。所以我有請商店青 年們到這 裡來之舉。來的是不在少數上。喊的幾乎振破了耳膜。請問老板們你的腦海有了怎樣的印像。認清什麼樣的目標。這是我急欲待盼的消息。（未完）

讀者問病

大主筆先生鈞鑒。敬啓者。敝自罹病以來。纏綿迄竟數載。雖無亡命之危。亦覺日漸沉痾。因此終日愁思。無所爲計。近閱盛京時報。見有瀋水醫壇。問病者。紛紛投稿。咸蒙諸大名醫。不憚繁瑣。殷勤指導。令人羡佩之至。設此活人之術。誠救世之盛德也。故敝不避冒昧之嫌。寄稿問病於貴壇（詳申病原）敝人今年二十有五歲。於二十歲時。曾患下墜之病。（又名墩肚）醫治罔效。病有三月之久。後行自愈。於二年前。又患黎明瀉肚之症。沉痾異常。後吃（健胃固腸丸）服愈。是病捺後。隨得不名之病。待敝申諸病狀。每於大便。屎甚難下。終覺肛口以裡。積蓄多屎。乃用盡平生之力。所拉下無多。肛門。內即刺疼。外則發澀。凡拉下之屎。初濕而潤。俄變乾而燥。似黑不黑之色。倘於淸晨大便時。略覺容易拉下。此病已患二年之久。伏希諸大國手。錫以良劑。益敝之患。早除根蒂。速脫病苦。則感大德無旣矣。特此奉聞。祇候

文安

敝人長春明記茶莊張冠羣謹啓

○　○　○

盛京時報大主筆先生偉鑒。自台報闢設醫壇一欄。患者詢症。屢屢不斷。先生甚以爲幸。實爲我們同胞萬幸。鄙人亦爲患者。一份子。伏祈先生加以原諒。登載是荷。敝自十五歲入於商界。十六歲六月間。接得司賬主任。（初則習學生意）櫃事繁多。加以自己恨要自强勝人。時刻深求。有傷於腦。至十七歲夏季。患常久頭痛眼花。精神恍惚。及大便秘結。等症。（飲食未能減少）經服中西各藥。永未見效。懇請各界大醫師。示一良方。恩如泰山。千秋不忘。伏請

撰安『煎藥困難丸藥最爲相宜』

爲商人陳國祥現年十八歲拜於盤山

○　○　○

大主筆先生助鑒。自貴報欄設醫壇。使患者從造福音。尤以諸大名醫。發以慈愛之心。均一恩賜。寔非淺鮮。今敝人未揣文陋。詞拙。謹將賤症述於主筆先生。希爲登載報端。仰望諸大醫士。加一批露使敝殘名不忘於五中。敝人年二十二歲。幼時受過早婚之害。十六歲身入商門操作。一切費血勞心的工作。至二十歲竟將自己應有的腦筋。完全俱失於墮落。至此仍住商場。

缺此一舉。所有應進責任。完難負責。雖則未陷危機。然而遇事。自知語過即忘。覆想難擶。極至自己寫過之字。寥寥半點難彷歸踪。因此久憂於心。故拜求諸大醫士。以良方賜我。則感大德無涯矣耑此即頌

撰安　敝人鄭進階於四平街寄

盛京報主筆。及醫界國手諸先生台鑒。自貴報設醫壇一欄後。不嗇給夙抱病身者闢開一條光明大路。鄙也不揣譾陋。前來問津。鄙人涉身商界業經七年。刻已廿三歲。於三年前當已成婚。賤內身體素弱。旣結婚後。素弱之身體。竟屢遭病魔前來。與藥爐結下不解之緣。賤內今已廿二歲。他病旣愈。姑置不論。茲陳賤內經脈。三個整月竟不見前來。初覺全身發燒。並瀉肚頗勤。當服以藥劑十數服。刻間瀉肚已算全愈。惟全身仍不時發燒繼續再服藥劑。竟爾毫不見效。惟賤內經脈不來。鄙敢確定並非有喜。務望醫界國手。賜以良方。倘能起效。誠貪台之大德所賜也。鄙當銘感矣如蒙此敬請撰安

營川薛芸徽敬上

瀋水醫壇

▲來稿無句點者不錄

贈凝生（什公）

凝生書來道得官。年前曾輯詩爲介。延陵爲政重求才。曹子憐才善推愛。學風不良士習囂。佻達而今成惡隊。凝生如鶴出羣中。小魯同升示流澄。蜀淮佳士聚宜城。吾道南矣有餘快。狂瀾旣倒終必東。區區文藝古興廢。鄉人就我索詩徵。謹其勝任以予對。

遊雙頂山（臥雲）

柳下和風拂面來。青山帶笑杏花開。尋春已得淸幽處。那管人間有劫灰。

寄相思（小弟弟）

愛姊愛鑒。聽你的芳音。教我明達保身。勿入迷途。金石良言。銘諸肺腑。足見你的見的高明。勝我百倍。但我對於愛海情關。明知與人無益。只是此刻我已被情絲纏繞。任如何扎掙。實難解脫。我平生對於酒色財氣。四個重關。亟力避諱。酒財氣。已被我的智慧將要把他戰勝了。所怕的難關。就是色的一途。我是時刻在意。總想要征服了他。落一個清清淨淨。毫無挂念。不想我的壓力愈大。他的抵抗力愈堅。現下我又被愛情戰敗了。任他怎樣發落。我是伏伏在地。惟命是聽。

愛姊呀我現下。廢寢忘餐。相思日甚。滿腹心事。能對誰言。你是個聰明人。想早已明白了。我是個多情的。偏遇見你這樣知心人。知己知心。千古難逢。此亦前世因緣。今生始能佳會。古人有一句詩。『只羨鴛鴦不羨仙』可見人生對於情侶。是有無限快樂。實在神仙不換哪。

愛姊呀。吾現下寢食難忘的。惟有你的芳容與言笑。閉目冥思。如在眼前。印像之深。可想而知。相思苦。相思眞苦矣。回憶一個夏末秋初的時候。吾的情絲發動以後。滿腹心緒。無以宣洩。又不敢在。姐你的面前表示。恐遭捨白。於無可奈何時。那管他炎天似火。君常跑到荒郊野外無人之處。力狂呼『愛人』。你快發慈悲吧。嚷了幾聲。又仰天大笑起來。看那野地花草。似有憐我之意他告訴我說。『人非草木孰能無情。』你要情出至誠。她決不負你。』請你大膽前去親愛去吧。千我點頭會意。心中似有一線。生機。及見你的面。又是照舊不敢表示。如此多次。眞愁煞我也。

姐呀。你說我是個明白人。既入邪思也要自己勉力改正。別因貪戀而誤終身。我聽此言心中非常感佩。但是我現下已沉淪於愛海情波中。自己無力挽救。仍懇你想個妙法。快治我的相思。情痴意亂。言語無倫。請姐多加原諒。祝你。大安。

小弟弟鞠躬

遼東行部志研究（十六）（島田好）

今鐵嶺城南有汎河者。一名范河。鼻里合土千戶營。當在此河附近。然不能認爲在自開原東北赴開原之前。有過訪鐵嶺城南之事。行部志爲始於遼陽出發之記事。以宿泊銅洲（今開原縣中固附近）之記事終結。但行部原爲旅行之日誌。應以歸抵出發地遼陽。最少應以歸抵最初宿泊地瀋陽之日爲終結。此爲作旅行日誌者之常習。自中固至奉天。以今里數計之爲百六十五里。一日不能到達。必在中途一宿。予以爲恐王寂爲自銅州出發。宿於鼻里合土。翌日歸返瀋陽。即原來宿泊鼻合土之記事。在於最後。嗣經多數人之傳寫中。誤將此段插入此處。如干支亦爲後日之改竄。以致今日之通行本。以宿泊銅州之記事列於最後歟。

丁丑（三月二十四日）次咸平。宿府治之安忠堂。咸平禹列九州。其他則冀州之域。舜置十二州。即幽州之分。周封箕子。始教民以禮義。秦併六國。置爲遼東郡。及高麗旣强。侵據其地。唐高宗命李勣。東征高麗。置安東都護府。其後爲勃海大氏所有契丹時。旣滅大氏。升爲咸平府。辛入於遼。遂爲咸州。置安東郡節度治之。本朝撫定。置咸州詳穩司。升爲咸平府。不待贅說。衆總管本路兵馬事。云云。

是日易傳於山下民家。旁有古城甚大。問路人。云此高麗廢城也。云云。

王寂除謂山下外。關於位置。並未詳述。予認爲前范河宿泊記事。原在最後其後誤插入此處。故王寂爲自今豪古霍羅站向開原直行。是以此高麗廢城必在今開原伊通街道。（未完）

答陳壽彭君（牛韻昇）

壽彭先生大鑒。啓者今閱醫壇。得悉閣下貴恙。據述十數年來。由生殖器。染成莫大關係。余業醫以來。屢經患此症者。有加無減。經手治愈者。已屬不少。斯症究因。當十五歲時。腎陰之泌物。未成發育。情慾强拍。破身太早。又犯神精過勞。手淫房事無度。烟酒濃茶。嘛雀撲克。等之濫用。足爲此病之起原。凡罹此病者。不但遺精。致成陽萎早泄。神經衰弱。痛苦多端。以精致力短少。故失其司事。生殖器之發育。現陰莖小。再無勃然漲大之能力。雖思交接。陽萎不舉即有房事。時間甚少。情未得暢。精液行洩。而愉快感覺完全無有。交後疲倦虛喘。自汗腦暈目眩。心虛肉瞤筋惕。寐而驚悸。是爲津液枯稿。虛火旺動於上焦。肺金受尅。故早晚咳嗽。遇寒則甚。種種象狀。殊非淺鮮。本醫每始診療。患者同病。指不勝屈。敝人因症纏綿。特專選丸藥一方。主治救陰返本還源法。經服愈者十有八九。特此。方附後。請試用之。有效來函。酌擬加減。

枸杞果四錢。炙黃精六錢。去邊淫羊藿五錢。夜交藤三錢。旱蓮草四錢。花龍骨四錢。血餘炭三錢。新絳緯五錢。海馬四錢。冬蟲草三錢。鹿板膠四錢。雞血藤四錢。山萸肉三錢。陽起石用桑漂消水飛三錢。海參四錢。佛蘭參三錢。鹽炒淡蓯蓉四錢。水獺肝三錢。淡菜五錢。伏龍肝三錢。海狗腎三錢。以上諸藥。共爲極細面。以蜜爲大丸。每丸三錢重。蠟皮封。每日早晚服之。淡鹽湯送下。

夏滌琴君鑒。貴友桑君。所患尊恙。敝人揣測。與陳壽彭先生患者。是屬相同。請將丸藥方單。筆錄配製。照法服之也可。謹請盛京貴報館大主筆照登爲荷。

答於瀋市商埠鴻育堂

答楊淑貞女士（葉季紅）

楊淑貞女士鑒。據述結婚五年。一無所出。夫妻之間。互相咎責。在女士之意。似以尊夫幼犯手淫。兼患遺精。致使陽具痿弱。交時易洩。無生育之可能。惟鄙人管見。尊夫貴恙。對於生育有碍。自然不成問題。但不過僅爲一部分之原因耳。鄙人之意。以爲雖結婚五年。縱未生育。尚無妨害。女士亦當平心淨氣。首先審察自己身體。有無妨碍生育之一切疾病。如月經不調。子宮不暖等病。如其有也。則不能生育之咎。似不專在片面。自當夫妻互相原諒。再圖雙方治療補救之法。所謂亡羊。補牢。未爲晚也。否則尊夫之病。即使治療後。能恢復其青年健旺余恐仍難獲夢熊之兆也。如女士確信自己爲一安好之健全身體。則此不能生育之咎。自宜應尊夫完全負責。盡力診治。以副女士代爲徵方之雅意。茲爲代擬一方。如 服后倘得小效即請尊夫枉駕敝寓診視。較爲穩妥。蓋陽萎一症。其總因雖爲身體之過於戕折。但仍有其他誘因之不同也。故鄙意似以隔山處方。不若臨症診視之有效。服方用 大熟地四錢。甘枸杞三錢。焦遠志二錢。雲茯苓三錢。鹿角膠二錢。補骨脂二錢。阿膠珠四錢。杭白芍三錢。巴戟一錢。胡桃肉三錢。潞黨參三錢。青塢五分。水煎服。

右方案各一 即請

盛京報大主筆先生照登爲荷

自大西邊門外鴻育堂 答

◈投稿須知◈

（一）凡來函稿須加句點
（二）稿紙須在一面書寫
（三）取錄與否概不寄還
（四）不予酬資亦不贈報

橫濱正金銀行
奉天支店

（日本電話代表番號）四九一一番
支配人社宅二三五七番
支配人代理社宅三四〇九番

〇本店　橫濱
〇支店、出張所

東京、丸之內、神戸、大阪、下關、長崎、名古屋、倫敦、巴黎、漢堡、柏林、紐約、桑港、羅府、謝脫兒、布哇、利歐鐵加內伊兒、西脫紐、阿列其剛脫利亞、孟買、卡拉其、坎拿大、蘭貢、新嘉坡、斯烏拉巴、巴大必牙、斯馬蘭、馬尼拉、香港、廣東、上海、青島、漢口、天津、北平、牛莊、大連、奉天、開原、長春、哈爾濱、

盛京時報出版各書
文藝叢考
東三省古蹟遺聞續編
皇帝東巡
哀史
定價大洋一元
定價大洋一元二角

寫眞機
材料客售批發
木村洋行
奉天日站浪速通六
日電話 三五四四 二三三五

大東門外
內科
大東醫院
日電話三三四六

合名會社
大倉組
營業科目

電裝機電　各種機械　鐵道材料　五金雜貨　銀鐵水管
硬煤煙煤羊毛皮件呢絨五穀雜貨
電氣機械器具海味肥料汽車並其材料油類木料焦炭硫磺黑鉛道木
洋火綿花洋絲洋布
包辦工程
代理水火
人壽保險

▲總行日本東京京橋區銀座通二丁目七番地▼

分行　北京、天津、上海、九江、香港、奉天、營口、大連、本溪、倫敦、紐約、漢堡西土他以及其營主要地方

出張所奉天浪速通四六番地
日本電話　二八八四番　二九四九番
總辦室　三五七九番
總辦公館　二五六五番
中國電話四四六一號

健康爲無論何人皆享之權利也
『進！健康』之標語那是爲世之虛弱人應飲赤玉葡萄酒即可享其天賦之健康請虛弱之人勵行此運動無不得最後勝利

美味滋養葡萄酒
赤玉牌葡萄酒

七

第威德潤腸丸
有平肝潤腸開胃之功效

此丸藥性温和老幼咸宜有平肝潤腸開胃之功效凡患便閉或大便無常者服之尤見靈效服後既不腹痛更無猛烈冲瀉之弊

各大藥房均有出售

佳餚滿桌尚嫌之味

哈德門
還是他好

CF-222

味の素
（味之素）

夫倡婦隨

夫「昨晚我和朋友一同要吃晚飯、到迎賓飯舘、所吃的幾樣菜湯那味兒實在好吃、看一看那材料比別家的還是一樣、怪得這麼好吃呀、就跟厨子問烹調法、他說沒別的竟有一種調味料、擱点兒做菜就是、疊次問到那是**味の素**一品咯、你明天買個**味の素**來做菜罷」

婦「知道、我一定買去叫厨子做菜嚐一嚐」

第二天依着丈夫說烹調各菜、怪不得成了好味而且減省花費、享得口福、如此夫倡婦隨往後他一家和氣快樂過好日子了

C-277